

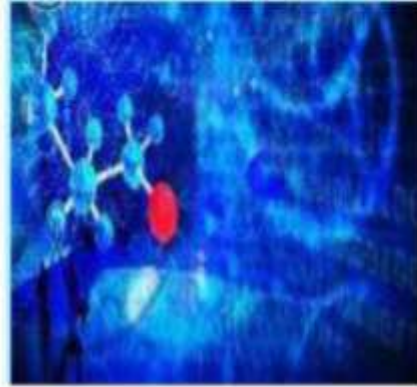

# KARADENİZ TEKNİK ÜNİVERSİTESİ



**2017 İDARE**

**FAALİYET RAPORU**

## **İÇİNDEKİLER**

<b>ÜST YÖNETİCİ SUNUŞU</b> .....	<b>1</b>
<b>I- GENEL BİLGİLER</b> .....	
<b>A- Misyon ve Vizyon</b> .....	<b>2</b>
<b>B- Yetki, Görev ve Sorumluluklar</b> .....	<b>2</b>
<b>C- İdareye İlişkin Bilgiler</b> .....	<b>6</b>
1- Fiziksel Yapı.....	<b>8</b>
2- Örgüt Yapısı.....	<b>21</b>
3- Bilgi ve Teknolojik Kaynaklar .....	<b>24</b>
4- İnsan Kaynakları .....	<b>26</b>
5- Sunulan Hizmetler .....	<b>31</b>
6- İç Kontrol ve Kalite Güvence Sistemi .....	<b>57</b>
<b>II- AMAÇ ve HEDEFLER</b> .....	
<b>A- İdarenin Amaç ve Hedefleri</b> .....	<b>60</b>
<b>B- Temel Politikalar ve Öncelikler</b> .....	<b>61</b>
<b>III- FAALİYETLERE İLİŞKİN BİLGİ VE DEĞERLENDİRMELER</b> .....	
<b>A- Mali Bilgiler</b> .....	<b>63</b>
1- Bütçe Uygulama Sonuçları .....	<b>63</b>
2- Temel Mali Tablolara İlişkin Açıklamalar .....	<b>70</b>
3- Mali Denetim Sonuçları .....	<b>73</b>
<b>B- Performans Bilgileri</b> .....	<b>75</b>
1- Faaliyet ve Proje Bilgileri .....	<b>75</b>
2- Performans Sonuçları Tablosu .....	<b>82</b>
3- Performans Sonuçlarının Değerlendirilmesi .....	<b>85</b>
4- Performans Bilgi Sisteminin Değerlendirilmesi .....	<b>85</b>
<b>IV- KURUMSAL KABİLİYET ve KAPASİTENİN DEĞERLENDİRİLMESİ</b>	
<b>A- Üstünlükler</b> .....	<b>86</b>
<b>B- Zayıflıklar</b> .....	<b>86</b>
<b>V- ÖNERİ VE TEDBİRLER</b> .....	<b>87</b>

## ÜST YÖNETİCİ SUNUŞU



Bilginin üretildiği, geliştirildiği ve yayıldığı bir alan olan üniversiteler, bilim ve teknolojide yaşanan hızlı değişimlere ayak uydurabilmek için dinamik ve yenilikçi olmak durumundadır. Öğrencilerimizi en güncel bilgilerle donatarak geleceğe hazırlamak, eğitim-öğretim yelpazemizi çağın gereklerine göre sürekli olarak gözden geçirmek ve yeniden şekillendirmek, ülkemizi her alanda öncü kılacak araştırmalar yapmak ve değer katan hizmet üretmek her zaman ana görevlerimiz olmuştur.

Bilgi toplumuna geçiş sürecinde rekabet, insan kaynaklarının niteliği ile sağlanmakta ve bu noktada da eğitim belirleyici olarak ön plana çıkmaktadır. Yükseköğretimin önemini her geçen gün arttırdığı bu dönemde Karadeniz Teknik Üniversitesi olarak Ülkemiz ve Üniversitemiz menfaatlerine yönelik eğitim, araştırma ve topluma hizmet faaliyetlerini başarı ile gerçekleştirebilmek ve bunu sürdürülebilir hale getirebilmek için kurumsallaşmayı sağlayarak ortak değerler, ilkeler ve ölçülebilir hedefler doğrultusunda hareket etmemiz gerekmektedir. Bu da geniş katılım ile desteklenerek ortaya konmuş bir stratejik plan ile mümkündür.

Şeffaflık ve hesap verebilirlik, üniversitelerin gelişme stratejilerinde en önemli parametrelerdir. Neyi, nasıl ve niçin yaptığını ve yaptıklarının doğruluğunu sorgulayan bir üniversite için kalite yönetimi vazgeçilmezdir. Sürekli iyileşme hedefinde olan üniversitemiz, tüm birimlerinde kalite ve akreditasyon çalışmalarına özel bir önem vermektedir.

Yükseköğretim Kalite Güvencesi Yönetmeliğine uyarınca Üniversitemizde Kalite Komisyonu Yönergesi hazırlanmış ve çalışmaları yürütmek üzere Kalite Komisyonu oluşturulmuştur. Komisyonca hazırlanan KTÜ Kurum İç Değerlendirme Raporlarımız YÖK Kalite Kurulu'na gönderilmektedir. Üniversitemiz bu kapsamda dış değerlendirme sürecine de hazır olduğu beyan etmiş olduğundan, Yükseköğretim Kalite Kurulu tarafından kurumsal dış değerlendirme sürecinden de geçirilmiştir.

2014-2018 Stratejik planımızda 2017 yılı için öngörülen faaliyetler başarıyla yürütülmüştür. Yatırım alanında; Edebiyat Fakültesi inşaatı tamamlanmış, Diş Hekimliği Fakültesi İnşaatı ve Çocuk Hastanesinin İnşaatları devam etmektedir. Elektronik Belge Yönetim Sistemi, Mezun Bilgi Sistemi, Mekan Yönetim Sistemi ve Stratejik Plan Bilgi Sistemi aktif olarak kullanılmaya devam edilmektedir.

5018 sayılı Kamu Mali Yönetimi ve Kontrol Kanununun hesap verme sorumluluğu çerçevesinde Üniversitemiz tüm birimlerinin katılımı ile hazırlanan 2017 Yılı Faaliyet Raporumuzu kamuoyunun bilgisine sunar, Karadeniz Teknik Üniversitesi'nin gelişmesine ve faaliyetlerin gerçekleşmesine katkı verenlere teşekkür ederim.

Saygılarımla,

**Prof. Dr. Süleyman BAYKAL**  
**Rektör**

## I- GENEL BİLGİLER

### A. Misyon ve Vizyon

#### Misyon

Eğitim-öğretim, araştırma ve toplumsal hizmet alanlarındaki uygulamalarıyla gelişime açık üretken bireylerin yetişmesine, yüksek düzeyde bilimsel ve teknolojik ürünlerin ortaya çıkmasına, toplumun kalkınmasına ve refahına öncülük yapma görevini sürdürmek.

#### Vizyon

Vereceği eğitim-öğretim hizmetleriyle yapacağı bilimsel faaliyetler ve oluşturacağı kültür ortamı ile ulusal ve uluslararası düzeyde tercih edilen bir üniversite olmak.

### B.Yetki, Görev ve Sorumluluklar

Üniversitemizin yetki, görev ve sorumlulukları Anayasamızın 30'uncu maddesi, 2547 sayılı Yükseköğretim Kanunu ile diğer ilgili Kanun ve Kanun Hükmünde Kararnamelerde sayılmıştır.

2547 sayılı Yükseköğretim Kanunu'nun 12. maddesinde belirtilen Yükseköğretim Kurumlarının görevleri aşağıda sıralanmıştır.

- a) Çağdaş uygarlık ve eğitim-öğretim esaslarına dayanan bir düzen içinde, toplumun ihtiyaçları ve kalkınma planları ilke ve hedeflerine uygun eğitim-öğretim, bilimsel araştırma, yayın ve danışmanlık yapmak,
- b) Kendi ihtisas gücü ve maddi kaynaklarını rasyonel, verimli ve ekonomik şekilde kullanarak, milli eğitim politikası ve Yükseköğretim Kurulu tarafından yapılan plan ve programlar doğrultusunda, ülkenin ihtiyacı olan dallarda ve sayıda insan gücü yetiştirmek,
- c) Türk toplumunun yaşam düzeyini yükseltici ve kamuoyunu aydınlatıcı bilim verilerini söz, yazı ve diğer araçlarla yaymak,
- d) Örgün, yaygın, sürekli ve açık eğitim yoluyla toplumun özellikle sanayileşme ve tarımda modernleşme alanlarında eğitilmesini sağlamak,
- e) Ülkenin bilimsel, kültürel, sosyal ve ekonomik yönlerden ilerlemesini ve gelişmesini ilgilendiren sorunlarını, diğer kuruluşlarla işbirliği yaparak, kamu kuruluşlarına önerilerde bulunmak suretiyle öğretim ve araştırma konusu yapmak, sonuçlarını toplumun yararına sunmak ve kamu kuruluşlarınca istenecek inceleme ve araştırmaları sonuçlandırarak düşüncelerini ve önerilerini bildirmek,
- f) Eğitim - öğretim ve seferberliği içinde, örgün, yaygın, sürekli ve açık eğitim hizmetini üstlenen kurumlara katkıda bulunacak önlemleri almak,
- g) Yörelereindeki tarım ve sanayinin gelişmesine ve ihtiyaçlarına uygun meslek elemanlarının yetişmesine ve bilgilerinin gelişmesine katkıda bulunmak, sanayi, tarım ve sağlık hizmetleri ile diğer hizmetlerde modernleşmeyi, üretimde artışı sağlayacak çalışma ve programlar yapmak, uygulamak ve yapılanlara katılmak, bununla ilgili kurumlarla işbirliği yapmak ve çevre sorunlarına çözüm getirici önerilerde bulunmak,

- h) Eğitim teknolojisini üretmek, geliştirmek, kullanmak, yaygınlaştırmak,
- i) Yükseköğretimin uygulamalı yapılmasına ait eğitim - öğretim esaslarını geliştirmek, döner sermaye işletmelerini kurmak, verimli çalıştırmak ve bu faaliyetlerin geliştirilmesine ilişkin gerekli düzenlemeleri yapmaktır.

### Üniversite Organları

2547 sayılı Yükseköğretim Kanununun 13,14 ve 15'inci maddeleri ile Üniversite organları; Rektör, Senato ve Üniversite Yönetim Kurulu olmak üzere oluşturulmuştur.

### Rektör

Devlet üniversitelerinde rektör Yükseköğretim Kurulu tarafından önerilecek, profesör olarak en az üç yıl görev yapmış üç aday arasından Cumhurbaşkanınca atanır. Rektörün görev süresi 4 yıldır. Süresi sona erenler aynı yöntemle yeniden atanabilirler. Ancak aynı Devlet üniversitesinde iki dönemden fazla rektörlük yapılamaz. Rektör, üniversite veya yüksek teknoloji enstitüsü tüzel kişiliğini temsil eder. Rektörlerin yaş haddi 67 yaştır. Ancak rektör olarak atanmış olanlarda görev süreleri bitinceye kadar yaş haddi aranmaz.

Rektör, çalışmalarında kendisine yardım etmek üzere, üniversitenin aylıklı profesörleri arasından en çok üç kişiyi kendi rektörlük görev süresiyle sınırlı olmak kaydıyla rektör yardımcısı olarak seçer.

Üniversite tüzel kişiliğini temsil eden Rektörün görev yetki ve sorumlulukları aşağıda belirtilmiştir.

- Üniversite kurullarına başkanlık etmek, yükseköğretim üst kuruluşlarının kararlarını uygulamak, üniversite kurullarının önerilerini inceleyerek karara bağlamak ve bağlı kuruluşlar arasında düzenli çalışmayı sağlamak,
- Her eğitim - öğretim yılı sonunda ve gerektiğinde üniversitenin eğitim - öğretim, bilimsel araştırma ve yayım faaliyetleri hakkında Üniversitelerarası Kurula bilgi vermek,
- Üniversitenin yatırım programlarını, bütçesini ve kadro ihtiyaçlarını, bağlı birimlerinin ve üniversite yönetim kurulu ile senatonun görüş ve önerilerini aldıktan sonra hazırlamak ve yükseköğretim kuruluna sunmak,
- Gerekli gördüğü hallerde üniversiteyi oluşturan kuruluş ve birimlerde görevli öğretim elemanlarının ve diğer personelin görev yerlerini değiştirmek veya bunlara yeni görevler vermek,
- Üniversitenin birimleri ve her düzeydeki personeli üzerinde genel gözetim ve denetim görevi yapmak,
- Bu kanun ile kendisine verilen diğer görevleri yapmaktır.

### Senato

Senato; Senato, rektörün başkanlığında, rektör yardımcıları, dekanlar ve her fakülteden fakülte kurullarınca üç yıl için seçilecek birer öğretim üyesi ile rektörlüğe bağlı enstitü ve yükseköğretim müdürlerinden teşekkül eder.

#### Görevleri;

- Üniversitenin eğitim - öğretim, bilimsel araştırma ve yayım faaliyetlerinin esasları hakkında karar almak,
- Üniversitenin bütününe ilgilendiren kanun ve yönetmelik taslaklarını hazırlamak veya görüş bildirmek,
- Rektörün onayından sonra Resmi Gazete'de yayınlanarak yürürlüğe girecek olan üniversite veya üniversitenin birimleri ile ilgili yönetmelikleri hazırlamak,
- Üniversitenin yıllık eğitim - öğretim programını ve takvimini inceleyerek karara bağlamak,
- Bir sınava bağlı olmayan fahri akademik ünvanlar vermek ve fakülte kurullarının bu konudaki önerilerini karara bağlamak,
- Fakülte kurulları ile rektörlüğe bağlı enstitü ve yüksekokul kurullarının kararlarına yapılacak itirazları inceleyerek karara bağlamak,
- Üniversite yönetim kuruluna üye seçmek,
- Bu kanunla kendisine verilen diğer görevleri yapmaktır.

#### Yönetim Kurulu

Yönetim kurulu, Üniversite yönetim kurulu; rektörün başkanlığında dekanlardan, üniversiteye bağlı değişik öğretim birim ve alanlarını temsil edecek şekilde senatoca dört yıl için seçilecek üç profesörden oluşur. Rektör yardımcıları oy hakkı olmaksızın yönetim kurulu toplantılarına katılabilirler.

#### Görevleri;

- Yükseköğretim üst kuruluşları ile senato kararlarının uygulanmasında, belirlenen plan ve programlar doğrultusunda rektöre yardım etmek,
- Faaliyet plan ve programlarının uygulanmasını sağlamak; üniversiteye bağlı birimlerin önerilerini dikkate alarak yatırım programını, bütçe tasarısı taslağını incelemek ve kendi önerileri ile birlikte rektörlüğe ,vakıf üniversitelerinde ise mütevelli heyetine sunmak,
- Üniversite yönetimi ile ilgili rektörün getireceği konularda karar almak,
- Fakülte, enstitü ve yüksekokul yönetim kurullarının kararlarına yapılacak itirazları inceleyerek kesin karara bağlamak,
- Bu kanun ile verilen diğer görevleri yapmaktır.

2547 sayılı Yükseköğretim Kanununun 16, 17, 18, 19, 20 ve 21'inci maddeleri ile de Fakülte organları oluşturulmuştur.

#### Dekan

Dekan, Fakültenin ve birimlerinin temsilcisi olan dekan, rektörün önereceği, üniversite içinden veya dışından üç profesör arasından Yükseköğretim Kurulunca üç yıl süre ile seçilir ve normal usul ile atanır. Süresi biten dekan yeniden atanabilir.

### Fakülte Kurulu

Fakülte kurulu, dekanın başkanlığında fakülteye bağılı bölümlerin başkanları ile varsa fakülteye bağılı enstitü ve yüksekokul müdürlerinden ve üç yıl için fakültedeki profesörlerin kendi aralarından seçecekleri üç, doçentlerin kendi aralarından seçecekleri iki, yardımcı doçentlerin kendi aralarından seçecekleri bir öğretim üyesinden oluşur.

### Fakülte Yönetim Kurulu

Fakülte yönetim kurulu, dekanın başkanlığında fakülte kurulunun üç yıl için seçeceği üç profesör, iki doçent ve bir yardımcı doçentten oluşur.

- Enstitünün organları, enstitü müdürü, enstitü kurulu ve enstitü yönetim kuruludur.
- Yüksekokulların organları, yüksekokul müdürü, yüksekokul kurulu ve yüksekokul yönetim kuruludur.

### C. İdareye İlişkin Bilgiler

Trabzon; coğrafi konumu, tarihî derinliği ve kültürel özellikleri bakımından yüzyıllardır stratejik öneme sahip bir kenttir. Anadolu topraklarında kurulan ve Cumhuriyet'in ilk bilim yuvalarından biri olan Karadeniz Teknik Üniversitesi, ulusal anlamda başlangıcından bugüne kadar bölgesel bir etkinliğe sahip olmuştur. Çağın gerektirdiği teknik donanıma sahip olarak araştırmacılar için önemli fırsatlar sağlayan KTÜ, Karadeniz Bölgesi'ni bir bilimsel etkinlik merkezi hâline getirmiş; yalnızca kentin değil bölgenin de öne çıkan marka değerlerinden biri olmuştur.

KTÜ'nün bugüne gelişindeki kronolojik süreç şöyledir:

Karadeniz Teknik Üniversitesi Kuruluş Kanunu 20 Mayıs 1955'te TBMM'de kabul edilmiştir. KTÜ Türkiye'de dördüncü ve Ankara'nın dışında Anadolu'da kurulan ilk üniversite olmuştur.

KTÜ'nün ilk fakültesi olan İnşaat-Mimarlık Fakültesi 2 Aralık 1963'te 90 öğrenci ile eğitim-öğretime başlamıştır.

1982 yılında çıkartılan Teşkilat Kanunu ile Üniversitenin adı Karadeniz Üniversitesi olarak değiştirilmiştir. Ancak, yapılan müracaat üzerine, Üniversitemizin adı 1987 yılında yeniden Karadeniz Teknik Üniversitesi olarak değişmiştir.

KTÜ 2006 yılına kadar Türkiye'deki 53 devlet üniversitesinden biri olarak Doğu Karadeniz Bölgesindeki altı ilde; 23 fakülte, 3 enstitü, 3 yüksekokul, 1 konservatuar, 16 meslek yüksekokulu ve yaklaşık 54 bin öğrencisi, 1800 akademik ve 1600 idari personeli ile faaliyetlerini sürdürmüştür.

17 MART 2006'da çıkan yasa ile Rize, Giresun ve Ordu Üniversiteleri, Mart 2007'de Artvin Çoruh Üniversitesi ve Mayıs 2008'de Gümüşhane Üniversiteleri kurulmuş ve 2 yıl içerisinde 5 yeni üniversite bünyemizden ayrılmıştır.

Yarım asrı aşan eğitim-öğretim deneyimi ile ülkemizin en köklü üniversiteleri arasında yer alan Karadeniz Teknik Üniversitesinde tıptan dış hekimliğine, mimarlıktan mühendisliğe, eğitim bilimlerinden iktisadi bilimlere kadar; sağlık, fen ve sosyal bilimler alanında, çok geniş bir yelpazede eğitim verilmekte ve araştırmalar yapılmaktadır. Eğitim-öğretime yönelik küresel teknolojik gelişmeler çok yakından takip edilmekte; sosyal ve kültürel alan eğitimi sacayağının olmazsa olmazıdır anlayışı ile öğrencilerin çağın gereklerine göre eğitim görmesi için tüm olanaklar seferber edilmektedir. Bu bağlamda bütün akademik birimlerde yenileme ve çağın ihtiyaçları doğrultusunda güncelleme çalışmaları aralıksız devam etmektedir.

Bugün itibari ile Üniversitemiz, 17 fakülte, 4 yüksekokul, 1 konservatuar, 7 enstitü, 12 meslek yüksekokulu, 28 araştırma ve uygulama merkezi, 2.412 akademik, 1.740 idari ve 268 diğer personel (işçi-sözleşmeli) ile faaliyetlerini sürdürmektedir. Fakültelerin kuruluş ve eğitim-öğretime başlayış tarihleri aşağıdaki tabloda verilmiştir.



**Fakültelerin Kuruluş ve Eğitim-Öğretime Başlama Tarihleri**

<b>Fakülte</b>	<b>Kuruluş Tarihi</b>	<b>Eğitim-Öğretime Başlama Tarihi</b>
İnşaat Mimarlık <sup>1</sup>	19.09.1963	02.12.1963
Temel Bilimler <sup>2</sup>	19.09.1963	Eylül 1971
Makine-Elektrik <sup>1</sup>	19.09.1963	Eylül 1963
Orman	19.09.1963	23.09.1971
Yer Bilimleri <sup>1</sup>	04.01.1971	Eylül 1971
Tıp ve Sağlık Bilimleri <sup>3</sup>	04.01.1971	Eylül 1976
Mühendislik-Mimarlık <sup>4</sup>	20.07.1982	20.07.1982
Tıp	20.07.1982	20.07.1982
Fen-Edebiyat <sup>5</sup>	20.07.1982	20.07.1982
İktisadi ve İdari Bilimler	20.07.1982	20.07.1982
Fatih Eğitim	20.07.1982	20.07.1982
Sürmene Deniz Bilimleri	03.07.1992	03.07.1992
Diş Hekimliği	17.06.2003	25.09.2006
İletişim	17.06.2003	23.09.2007
Eczacılık	02.08.2003	26.09.2011
Güzel Sanatlar	29.04.2004	23.09.2009
Of Teknik Eğitim <sup>6</sup>	29.04.2004	13.11.2009
Of Teknoloji	13.11.2009	26.09.2011
Mühendislik	04.07.2005	04.07.2005
Mimarlık	04.07.2005	04.07.2005
Hukuk	26.12.2007	15.09.2008
Edebiyat	08.04.2010	08.04.2010
İlahiyat	01.07.2010	26.09.2011
Sağlık Bilimleri	26.02.2010	24.09.2012
Fen	08.04.2010	08.04.2010

<sup>1</sup>Mühendislik-Mimarlık Fakültesi olarak birleşmiştir.

<sup>2</sup>Fen- Edebiyat Fakültesi olarak değişmiştir.

<sup>3</sup>Tıp Fakültesi olarak değişmiştir.

<sup>4</sup>Mühendislik Fakültesi ve Mimarlık Fakültesi olarak ayrılmıştır.

<sup>5</sup>Fen Fakültesi ve Edebiyat Fakültesi olarak ayrılmıştır.

<sup>6</sup>Of Teknoloji Fakültesi olarak değişmiştir.

## 1- Fiziksel Yapı

Üniversitemiz birimleri; ana kampüs olarak bilinen Merkezi Kanuni Kampüsü, Fatih Kampüsü ve diğer kampüsler olmak üzere toplam ondört (14) kampüsten oluşmaktadır. Birimlerin dağılımı aşağıdaki tabloda gösterilmiştir.

### 1.1-Karadeniz Teknik Üniversitesi Taşınmazlarının Dağılımı

Birim Adı	Bulunduğu Kampüs	Alan(m <sup>2</sup> )
Rektörlük Mühendislik Fakültesi Mimarlık Fakültesi Fen Fakültesi Edebiyat Fakültesi Orman Fakültesi İktisadi İdari Bilimler Fakültesi Tıp Fakültesi Diş Hekimliği Fakültesi Eczacılık Fakültesi Hukuk Fakültesi Sağlık Bilimleri Fakültesi Yabancı Diller Yüksekokulu Sağlık Hizmetleri Meslek Yüksekokulu Turizm ve Otelcilik Meslek Yüksekokulu Sosyal Bilimler Enstitüsü Fen Bilimleri Enstitüsü Sağlık Bilimleri Enstitüsü Karadeniz Araştırmaları Enstitüsü Adli Bilimler Enstitüsü Araştırma Merkezleri Trabzon Sağlık Yüksekokulu	Merkez Kanuni Kampüsü (Trabzon)	1.061.118,76
Fatih Eğitim Fakültesi İletişim Fakültesi Devlet Konservatuvarı Beden Eğitimi ve Spor Yüksekokulu Trabzon İlahiyat Meslek Yüksekokulu Eğitim Bilimleri Enstitüsü	Fatih Kampüsü (Söğütlü/Trabzon)	228.154,56
Güzel Sanatlar Fakültesi Trabzon Meslek Yüksekokulu	Akçaabat Kampüsü (Trabzon)	5.730,00
Sürmene Deniz Bilimleri Fakültesi Abdullah Kanca Meslek Yüksekokulu	Sürmene Kampüsü (Sürmene/Trabzon)	26.919,00
Sürmene Deniz Bilimleri Fakültesi Deniz Ulaştırma İşletme Mühendisliği Bölümü	Muammer Dereli Kampüsü (Sürmene/Trabzon)	14.272,78
Beşikdüzü Meslek Yüksekokulu	Beşikdüzü Kampüsü (Beşikdüzü/Trabzon)	18.482,24
Of Teknoloji Fakültesi	Of Kampüsü (Of/Trabzon)	31.559,52
Vakfıkebir Meslek Yüksekokulu	Vakfıkebir Kampüsü (Vakfıkebir/Trabzon)	3.895,69
Maçka Meslek Yüksekokulu	Maçka Kampüsü (Maçka/Trabzon)	2.293,00
Arsin Meslek Yüksekokulu	Arsin Kampüsü (Arsin/Trabzon)	68.399,63
İlahiyat Fakültesi	Yalıncağ Kampüsü	36.875,05
Turizm ve Otelcilik Meslek Yüksek Okulu Deniz Bilimleri ve Teknolojisi Enstitüsü Sahil T.	Sahil Kampüsü	67.683,00
Tonya Meslek Yüksekokulu	Tonya Kampüsü	1.536,68
Araklı Meslek Yüksekokulu	Araklı Kampüsü	73.154,89





## 1.2-Karadeniz Teknik Üniversitesi Taşınmazlarının Mülkiyet Dağılımı

Kampüs Adı	Mülkiyet Durumuna Göre Taşınmaz Alanı (m <sup>2</sup> )			Toplam (m <sup>2</sup> )
	Üniversite	Maliye Haz.	Diğer	
Kanuni Kampüsü	62.534,70	998.584,06	-	1.061.118,76
Fatih Kampüsü	169.640,46	57.489,63	1.024,47	228.154,56
Akçaabat Kampüsü	5.730,00	-	-	5.730,00
Sürmene Kampüsü	26.919,00	-	-	26.919,00
Sürmene M. DERELİ Kampüsü	-	14.272,78	-	14.272,78
Beşikdüzü Kampüsü	-	18.482,00	-	18.482,24
Şehit Prof. Dr. İlhan VARANK K.	4.573,00	26.896,52	-	31.559,52
Vakfıkebir Kampüsü	-	3.895,69	-	3.895,69
Maçka Kampüsü	-	2.293,00	-	2.293,00
Arsin Kampüsü	-	68.399,63	-	68.399,63
Yalıncağ Kampüsü	36.875,00	-	-	36.875,05
Sahil Kampüsü	-	67.683,00	-	67.683,00
Tonya Kampüsü	1.536,68	-	-	1.536,68
Araklı Kampüsü	-	73.154,89	-	73.154,89

## 1.3-Karadeniz Teknik Üniversitesi Kapalı Alanların Dağılımı

BİRİM	KAPALI ALAN (m <sup>2</sup> )
AKÇAABAT GÜZEL SANATLAR FAKÜLTESİ	3.310
AKÇAABAT TRABZON MESLEK YÜKSEKOKULU	9.583
ARSİN MESLEK YÜKSEKOKULU	2.569
BEŞİKDÜZÜ MESLEK YÜKSEKOKULU	5.246
İLAHİYAT FAKÜLTESİ	16.700
MAÇKA MESLEK YÜKSEKOKULU	3.944
OF TEKNOLOJİ FAKÜLTESİ	23.772
TONYA MESLEK YÜKSEKOKULU	2.168
ARAKLI MESLEK YÜKSEKOKULU	4.607
SÜRMENE ABDULLAH KANCA MESLEK YÜKSEKOKULU	7.890
SÜRMENE ÇAMBURNU YERLEŞKESİ	7.730
SÜRMENE MUAMMER DERELİ YERLEŞKESİ	6.999
VAKFIKEBİR MESLEK YÜKSEKOKULU	4.534
<b>FATİH EĞİTİM FAKÜLTESİ</b>	<b>40.041</b>
A BLOK	6.148
B BLOK	6.655
YEMEKHANE	9.086
C BLOK	4.336
D BLOK	3.942
F BLOK	3.883
DEKANLIK	5.323
KANTİN	668
İLETİŞİM FAKÜLTESİ	3.982
<b>BEDEN EĞİTİMİ VE SPOR YÜKSEKOKULU</b>	<b>6.202</b>
E BLOK (BESYO)	1604
SPOR AKADEMİSİ (SALON)	4.598
<b>KANUNİ YERLEŞKESİ</b>	<b>470.068</b>
REKTÖRLÜK	127.684
REKTÖRLÜK BİNASI	2.895
REKTÖRLÜK EK BİNASI	4.590
ÇARŞI BİNASI	1.785
ESKİ KORU OTELİ	3.383

FAİK AHMET BARUTÇU KÜTÜPHANESİ	4.603
SAHİL TESİSLERİ	2.087
ISI SANTRALİ	470
KATLI OTOPARK	19.365
KAPALI SPOR SALONU	2.424
KORU OTELİ	9.476
OSMAN TURAN KÜLTÜR VE KONGRE MERKEZİ	7.558
ÖĞRENCİ İŞLERİ BİNASI	1.837
ÖĞRENCİ KULÜPLERİ BİNASI	1.226
SAĞLIK KÜLTÜR VE SPOR DAİRE BAŞKANLIĞI	2.388
ATATÜRK KÜLTÜR MERKEZİ	8.305
LOJMAN (DOĞAL GAZ)	24.677
LOJMAN (DOĞAL GAZ)	22.188
LOJMAN (SIVI YAKIT)	7.627
LOJMAN (SIVI YAKIT)	800
DİŞ HEKİMLİĞİ FAKÜLTESİ	3.999
ECZACILIK FAKÜLTESİ	12.291
<b>MÜHENDİSLİK FAKÜLTESİ</b>	<b>81.360</b>
MÜHENDİSLİK FAKÜLTESİ DEKANLIĞI	1.143
ELEKTRİK-ELEKTRONİK/BİLGİSAYAR MÜHENDİSLİĞİ	17.674
İNŞAAT MÜHENDİSLİĞİ	11.910
JEOFİZİK MÜHENDİSLİĞİ	2.541
JEOLJİ MÜHENDİSLİĞİ	5.085
MADEN/METALÜRJİ VE MALZEME MÜHENDİSLİĞİ	6.924
MAKİNE MÜHENDİSLİĞİ/ENDÜSTRİ MÜHENDİSLİĞİ	19.919
GEOTEKNİK LABORATUVARI	1.092
HARİTA MÜHENDİSLİĞİ	5.011
YAPI TEKNİK LABORATUVARI	3.030
HİDROLİK LABORATUVARI	7.031
HUKUK FAKÜLTESİ	20.639
EDEBİYAT FAKÜLTESİ	16.989
<b>FEN FAKÜLTESİ</b>	<b>25.940</b>
FİZİK BÖLÜMÜ	7.171
KİMYA BÖLÜMÜ	7.472
MATEMATİK BÖLÜMÜ	6.074
BİYOLOJİ/TARİH BÖLÜMÜ	5.223
MİMARLIK FAKÜLTESİ	9.008
İKTİSADİ VE İDARİ BİLİMLER FAKÜLTESİ	13.560
<b>ORMAN FAKÜLTESİ</b>	<b>24.601</b>
ORMAN ENDÜSTRİ MÜHENDİSLİĞİ	5.195
ORMAN ENDÜSTRİ MÜHENDİSLİĞİ EK BİNASI	3.365
ORMAN MÜHENDİSLİĞİ	10.068
PEYZAJ MİMARLIĞI	5.973
TIP FAKÜLTESİ	91.278
TIP FAKÜLTESİ PERSONEL YEMEKHANESİ	1.782
TIP FAKÜLTESİ YENİ ACİL BİNASI	15.783
TEMEL TIP BİLİMLERİ	7.953
SAĞLIK HİZMETLERİ MYO	850
TURİZM VE OTELCİLİK MESLEK YÜKSEKOKULU	1.613
DENİZ BİLİMLERİ VE TEKNOLOJİSİ ENSTİTÜSÜ	1.095
YABANCI DİLLER YÜKSEK OKULU	13.643

## 1.4- Taşıtlar

Taşıtın Cinsi/Diferansiyeli		Adet
Otomobil	Binek Otomobil/Station-Wagon	16
Ambulans	Tıbbi donanımlı	3
Minibüs	Sürücü dahil en fazla 15 kişilik	8
Midibüs	Sürücü dahil en fazla 26 kişilik	2
Kamyonet	Şoför dahil 3 veya 6 kişilik/ arazi hizmetleri için	15
Otobüs	Sürücü dahil en az 27 ve 41 kişilik	14
Kamyon	Kabin tam yüklü ağırlığı en az 3.501, 12 000 ve 17.000 kg	5
Diğer Araçlar	İş Makinesi	4
	Traktör	2
<b>TOPLAM</b>		<b>69</b>

## 1.5-Eğitim Alanları

Eğitim Alanı		Kapasite	Kapasite	Kapasite	Kapasite	Kapasite	Kapasite	TOPLAM	
		0-50 Kişilik Toplam m <sup>2</sup>	51-75 Kişi Toplam m <sup>2</sup>	76-100 Kişi Toplam m <sup>2</sup>	101-150 Kişi Toplam m <sup>2</sup>	151-250 Kişi Toplam m <sup>2</sup>	251-Üzeri Kişi Toplam m <sup>2</sup>		
Amfi	Adet	5	2	16	13	15	4	55	
	Toplam m <sup>2</sup>	952	167	1.758	1.935	3.598	1.387	9.797	
Sınıf	Adet	302	115	126	38	11	0	592	
	Toplam m <sup>2</sup>	19.666	10.291	13.744	4.822	2.273	0	50.796	
Atölye	Adet	47	0	0	0	0	0	47	
	Toplam m <sup>2</sup>	4.319	0	0	0	0	0	4.319	
Laboratuvar	Eğitim Laboratuvarı	Adet	124	12	4	1	8	0	149
		Toplam m <sup>2</sup>	16.593	1.822	1.615	202	642	0	20.874
	Araştırma Laboratuvarı	Adet	158	23	0	1	3	0	185
		Toplam m <sup>2</sup>	7.388	2.280	0	734	208	0	10.610
	Bilgisayar Laboratuvarı	Adet	48	11	1	3	0	0	63
		Toplam m <sup>2</sup>	4.538	1.221	300	190	0	0	6.249



## 1.6- Sosyal Alanlar

### 1.6.1-Yemekhaneler, Kantinler ve Kafeteryalar

Merkez Kanuni Yerleşkesi'nde bulunan 650 kişilik öğrenci, 280 kişilik akademik-idari, Fatih yerleşkesindeki 280 kişilik yemekhaneler ve çeşitli yerleşkelerimizde yer alan yemekhaneler başta olmak üzere yine Kanuni Yerleşkesi Kuru Otel altında bulunan Olimpiyat Cafe, KTÜ Sahil Tesisleri, İİBF Kantini, İnşaat-Mimarlık Kantini, Makine Kantini, Matematik Kantini, Orman Fakültesi Kantini, Yer Bilimleri Kantini, Doktor's Cafe, Sevimli Kantini, Çınaraltı ve Kafe 5 kantin ve kafeteryaları ile öğrencilerin beslenme ihtiyaçlarını karşılayabilmesine imkan tanımaktadır.

Yemekhaneler, Kantinler ve Kafeteryalar				
Bölümler	Yerleşke	Sayısı (Adet)	Kapalı Alanı (m <sup>2</sup> )	Kapasitesi (Kişi)
Öğrenci Yemekhanesi	Kanuni	1	1.000	638
	Fatih	1	650	280
	Tıp Fakültesi	1	528	320
	İlahiyat Fakültesi	1	200	100
	Sürmene	4	1.561	746
Personel Yemekhanesi	Kanuni İdari	1	355	140
	Kanuni Akademik	1	404	140
	Sürmene İdari	1	150	80
<b>Toplam</b>		<b>11</b>	<b>4.848</b>	<b>2.444</b>
Kantin	Kanuni	19	4.537	2.268
	Fatih	2	713	356
	Sürmene	1	106	53
Kafeterya	Kanuni	2	353	176
	Fatih	1	696	347
<b>TOPLAM</b>		<b>25</b>	<b>6.405</b>	<b>3.200</b>

### 1.6.2-Eğitim ve Dinlenme Tesisleri / Misafirhaneler



**Turizm Eğitim ve Uygulama Merkezi İktisadi İşletmesi:** Üniversite Merkez Kanuni Kampüsü'nde yer alan Kongre - Kuru Tesisleri ve Sahil Tesislerinden oluşmaktadır. Kongre ve Kuru Tesisleri 2011 yılında hizmete girmiştir. 12 Suit, 13 Double(French), 80 Standart oda; ayrıca bir adet 250-700 kişilik, bir adet 250 kişilik, bir adet 75-100 kişilik toplantı salonu ; iki adet seminer salonu ve 180 kişilik Restaurantı, 150 kişilik Kafeteryası mevcuttur.

Trabzon hava alanına 5 km uzaklıkta yer alan Sahil Tesislerimiz 23 adet standart (single); 12 adet Suit olmak üzere toplam 35 odalıdır. Bünyesinde 350 kişilik restaurant, 150 kişilik kafeteryasıyla personel, yerli ve yabancı

misafirlerine düğün, nişan, doğumgünü ve toplantı yemekleri imkanı sunmaktadır. Ayrıca tesislerde açık havuz (Yetişkin ve çocuk havuzu), tenis kortu, voleybol sahası, basketbol sahası, çocuk parkı bulunmaktadır.





Sosyal Tesisler			
Tesisin Adı	Oda Sayısı	Yatak Sayısı	Kapalı Alan (m <sup>2</sup> )
Turizm Eğitim ve Uyg. Merkezi İktisadi İşl.	140	243	13.771

### 1.6.3-Öğrenci Yurtları

Yurdun Adı	Oda Sayısı				Toplam Sayı ve Alanı (m <sup>2</sup> )
	1 Yataklı	2 Yataklı	3-4 Yataklı	5 Yataklı	
KTÜ Muammer DERELİ Öğrenci Yurdu	-	-	32 adet	-	32 adet
	-	-	896 m <sup>2</sup>	-	896 m <sup>2</sup>
KTÜ Öğrenci Yurdu	26 adet	35 adet	-	-	61 adet
	520 m <sup>2</sup>	875 m <sup>2</sup>	-	-	1.395 m <sup>2</sup>
<b>Toplam</b>	26 adet	35 adet	32 adet	-	93 adet
	520 m <sup>2</sup>	875 m <sup>2</sup>	896 m <sup>2</sup>	-	2.291 m <sup>2</sup>

### 1.6.4- Lojmanlar

		Lojmanlar					
Kampüs		1 Odalı	2 Odalı	3 Odalı	Diğerleri	Kapalı Alan m <sup>2</sup>	TOPLAM
Kanuni	Boş	-	2	1	-	171	3
	Dolu	-	106	291	-	44.734	397
Fatih	Boş	9	-	-	-	540	9
	Dolu	111	8	23	-	9.847	142
	<b>TOPLAM</b>	<b>120</b>	<b>116</b>	<b>315</b>	<b>-</b>	<b>55.291</b>	<b>551</b>

### 1.6.5- Spor Tesisleri

Üniversitemiz, öğrencilerin ve personelin sportif gelişmelerine katkı sağlamak için ana kampüste gece karşılaşmalarına uygun olarak modern aydınlatma sistemi ile donatılmış modern stadyumun yanında, diğer mini futbol sahaları, tenis kortları, açık basketbol ve voleybol sahaları bulunmaktadır. Bütün bu olanaklar öğrencilere ve personele açıktır. Yine ana kampüste bulunan Hasan POLAT Spor Salonu basketboldan haltere, halterden masa tenisine kadar bütün salon sporları için dizayn edilmiştir. Diğer kampüslerde de benzer spor imkanları mevcuttur.

SPOR TESİSLERİ				
Kampüs	Bölümler	Sayısı	Alan (m <sup>2</sup> )	Oturma Kapasitesi
	<b>Kapalı Tesisler</b>	<b>8</b>	<b>6.300</b>	<b>1.000</b>
Turizm ve Uygulama Merkezi	Tenis kortu	1	1.000	-
Kanuni ve Fatih Kampüsü	Spor salonu	3	4.600	1.000
Kanuni Kampüsü	Masa Tenisi salonu	1	100	-
Kanuni Kampüsü	Squash	1	50	-
Kanuni Kampüsü	Fitness	2	550	-
	<b>Açık Tesisler</b>	<b>27</b>	<b>27.614</b>	<b>4.050</b>
Kanuni Kampüsü, Fatih Eğitim Kampüsü ve Turizm Eğitim ve Uygulama Merkezi	Voleybol	3	1.802	100
Kanuni Kampüsü, Fatih Eğitim Kampüsü ve Turizm Eğitim ve Uygulama Merkezi, Of Teknoloji Fakültesi, Beşikdüzü MYO	Basketbol	5	4.491	300
Kanuni Kampüsü, Fatih Eğitim Kampüsü ve Turizm Eğitim ve Uygulama Merkezi, Of Teknoloji Fakültesi, Beşikdüzü MYO	Tenis	8	5.854	200
Turizm Eğitim ve Uygulama Merkezi	Yüzme Havuzu	1	1.100	-
Kanuni Kampüsü	Futbol stadı	1	6.500	3.000
Kanuni Kampüsü, Fatih Eğitim Kampüsü, Of Teknoloji Fakültesi, Beşikdüzü MYO, Arsin MYO, Yalıncağ Kampüsü-İlahiyat F.	Minyatür Futbol sahaları	9	7.867	450
	<b>TOPLAM</b>	<b>35</b>	<b>33.914</b>	<b>5.050</b>



### 1.6.6-Kongre ve Kültür Merkezleri/Çok Amaçlı Salonlar

Üniversitemizin personelinin, öğrencilerinin ve misafirlerinin seminer, konferans, tiyatro, dans, konser, panel, sergi gibi sosyal, sanatsal ve kültürel faaliyetleri için günümüz gereksinimlerine uygun toplantı ve konferans salonları ile ilgili bilgiler aşağıda verilmiştir.

### Atatürk Kültür Merkezi

Üniversitemiz merkez Kampüsünde bulunan Atatürk Kültür Merkezi biri 925 kişilik, diğeri ise 235 kişilik oturma kapasiteli iki ana salon ve bunlara ek hizmet sağlayan geniş fuaye ve kulis alanından oluşmaktadır. Bu merkez tiyatro, konser, konferans gibi her türlü bilimsel ve kültürel faaliyetin yürütülmesine imkân tanıyan bir donanıma sahiptir.



### Prof. Dr.Osman TURAN Kültür ve Kongre Merkezi

Merkez kampüsünde toplam 8.000 m<sup>2</sup> lik bir alan üzerinde inşa edilen Kültür ve Kongre Merkezi her türlü bilimsel ve kültürel faaliyetin yürütülebileceği modern bir donanıma sahiptir. İçerisinde biri 587, diğeri 190 kişilik oturma kapasiteli iki büyük salon, 85 ve 95'er kişilik iki seminer toplam dört salonu, 250 ve 600 m<sup>2</sup> lik iki sergi salonu, 350 kişilik bir kokteyl salonu bulunan merkez modern tefrişatı, teçhizatı akustik ve ışık düzenlemesi ile her türlü ulusal ve uluslararası kongreye ev sahipliği yapacak özelliindedir.



### Mahmut GOLOĞLU Oditoryumu

Üniversitemiz Fatih Kampüsü içerisinde bulunan 550 kişilik oturma kapasiteli Mahmut GOLOĞLU Oditoryumu sinema, tiyatro, konser, konferans ve panel gibi her türlü bilimsel ve kültürel faaliyetin yürütülmesine imkan sağlamaktadır.

Üniversitemizin muhtelif birimlerinde bulunan Amfilere ait bilgiler aşağıdaki tabloda verilmiştir.

Birim Adı	Yerleşke Adı	Toplantı Salonu ve Konferans Salonu		
		Salon Adı	Alan (m <sup>2</sup> )	Kapasite
Atatürk Kültür Merkezi	Kanuni	Hasan SAKA Salonu	1200	900
Atatürk Kültür Merkezi	Kanuni	M.Resit TARAKÇIOĞLU Salonu	400	250
Osman TURAN Kültür Merkezi	Kanuni	Hasan TURAN Kongre Salonu	800	650
Osman TURAN Kültür Merkezi	Kanuni	Fahri KURAN Kongre Salonu	300	200
Osman TURAN Kültür Merkezi	Kanuni	Nihat TURAN 1-2 Seminer Salonu	200	180
Fatih Eğitim Fakültesi	Fatih	Mahmut GOLOĞLU Kültür Merkezi	1.600	550
Eczacılık Fakültesi	Kanuni	Konferans Salonu	78	60
İlahiyat Fakültesi	Çimenli	Konferans Salonu 1-2-3	650	513
İİBF	Kanuni	Toplantı ve Seminer Salonları	244	135
İİBF	Kanuni	Mehmet YAZICI Amfisi	280	168
İİBF	Kanuni	Amfi 1-2	676	504
Of Teknoloji Fakültesi	Şehit Prof. Dr. İ. VARANK	Kenan GELİŞLİ Konferans Salonu	300	180
Fen Fakültesi	Kanuni	Nazım TERZİOĞLU Amfisi	269	234
Fen Fakültesi	Kanuni	Fizik I-II	398	269
Fen Fakültesi	Kanuni	Kimya-Saffet Rıza ALPAR Amfisi	339	214
Fen Fakültesi	Kanuni	Kimya Küçük Amfi	167	162
Güzel Sanatlar Fakültesi	Akçaabat	Konferans Salonu	110	80
Güzel Sanatlar Fakültesi	Akçaabat	Sergi Salonu	300	150
Farabi Hastanesi	Kanuni	Aydın İNAL Amfisi	240	225
Sürmene Abdullah KANCA MYO	Çamburnu	Konferans Salonu	210	210
Orman Fakültesi	Kanuni	Ahmet ŞENER Amfisi	90	90
Orman Fakültesi	Kanuni	Sedir Amfisi	181	180
Edebiyat Fakültesi	Kanuni	Hikmet ÖKSÜZ Konferans Salonu	151	150
Edebiyat Fakültesi	Kanuni	Konferans Salonu	151	150
Tıp Fakültesi	Kanuni	Toplantı Salonu-2	107	73
Araklı Meslek Yüksekokulu	Araklı	Konferans Salonu	180	200
Vakfıkebir Meslek Yüksekokulu	Vakfıkebir	Konferans Salonu	91	100
Tonya Meslek Yüksekokulu	Tonya	Konferans Salonu	88	66

## 1.7- Hizmet Alanları

### 1.7.1. Akademik/İdari Personel Hizmet Alanları

Akademik personel	Sayısı(Adet)	Alanı(m <sup>2</sup> )	Kullanan Sayısı (Kişi)
Akademik Personel Çalışma Odası	2.145	39.123	2.466
İdari Personel Çalışma Odası	652	24.150	963
<b>Toplam</b>	<b>2.797</b>	<b>63.273</b>	<b>3.429</b>

### 1.7.2-Kütüphane Hizmet Alanları

	Sayısı (Adet)	Alanı (m <sup>2</sup> )	Kapasite (Kişi)
Bağımsız Çalışma Salonu	1	296	166
Bağımsız Çalışma Salonu (-2)	1	676	316
Bilgi Tarama Odası	1	66	24
Kitap Salonu	1	600	52
Osman Turan Tarih Kitaplığı	1	63	25
Referans Salonu	1	201	90
Sürelî Yayınlar Salonu	1	115	72
Sürelî Yayınlar Arşivi	1	1.008	120
Tezler Odası	1	56	5
Yeni Gelen Kitaplar Bölümü	1	140	92
Kütüphane içi diğer alanlar	1	919	-
<b>Toplam</b>	<b>11</b>	<b>4.140</b>	<b>962</b>



### 1.8- Hastane Alanları

**Farabi Hastanesi:** Sağlık ve Sosyal Yardım Bakanlığı ile Karadeniz Teknik Üniversitesi Rektörlüğü arasında 1980 yılında imzalanan protokol ile Trabzon Soğuksu-Çamlık mevkiinde bulunan 225 yataklı binanın 10 yıl süre ile KTÜ Tıp Fakültesi'ne tahsis edilmesi ile aktif olarak hizmete başlayan Tıp Fakültesi Hastanesi, KTÜ kampüsünde 38.000 m<sup>2</sup> kapalı alanda yapımı tamamlanarak "Farabi Hastanesi" adını aldığı 600 yatak kapasiteli yeni ve modern binalarına 1986 yılında taşınmıştır.

Bu tarihten sonra akademik ve idari kadro ile fiziksel imkanlar bakımından hızlı bir gelişme gösteren Sağlık Uygulama ve Araştırma Merkezi (Farabi Hastanesi)'nin, 1992 yılında ihale edilerek 1993 yılında kampüs içerisinde 25.000 m<sup>2</sup> kapalı alanda inşasına başlanılan ek hastane binasının inşası tamamlanarak 2004 yılında hizmete sokulmuştur.

Farabi Hastanesi A ve B klinik bloklar ile 2 adet poliklinik binasından oluşmaktadır. Binaların birbiri içerisinden geçişleri vardır. A blok 11 kattan, B blok 6 kattan; eski ve yeni poliklinik binaları 3'er kattan oluşmaktadır. 4 kattan oluşan yeni Acil servis ve yoğun bakımlar binası Mart 2015 tarihinde hizmete sokulmuştur.

Hastane kampüsü içerisinde bir adet hemşire misafirhanesi, bir adet (2 katlı) öğretim üyesi ve öğrenci yemekhanesi ile mülkiyeti Rektörlüğe bağlı olan ve özel sektör tarafından işletilen 1 otel ve restoran, ayrıca Farabi İş Merkezi adı altında 4 adet büfe ve kantin işletmesi bulunmaktadır.

Hastanenin A blok güney-doğu cephesinde 12.000 m<sup>2</sup> açık alan üzerinde inşasına başlanılan 34.800 m<sup>2</sup> kapalı alanlı "225 Yataklı Çocuk Hastanesi"nin inşaatının yapımı devam etmekte olup, 2017 yılında % 11,1, toplamda %13,6 lık fiziki gerçekleştirme sağlanmıştır.

Farabi Hastanesi Alanları		
Birim	Sayı (Adet)	Kapalı Alan (m <sup>2</sup> )
Yoğun Bakım	9	2.600
Ameliyathane	2	3.000
Klinik (26+10=36)	36	18.500
Laboratuvar	7	2.400
Eczane	1	330
Radyoloji Alanı	1	1.100
Nükleer Tıp Alanı	1	980
Mutfak	1	600
Çamaşırhane	2	800
Teknik Servis	1	600
Kazan Dairesi	2	1.200
Poliklinikler (235 Oda)	40	10.100
Klima Daireleri	6	1.000
Radyasyon Onkolojisi Ünitesi	1	1.150
Hemodiyaliz	1	200
Yemekhaneler	2	668
Klinik (Eski Başhekimlik Katı)	1	750
Depo	6	1.600
Temel Tıp Bilimleri Eski Binası	1	7.200
Sirkilasyon Alanları	-	10.476
Radyoloji Departmanı	1	2.000
Mrk. Sterilizasyon Ü. + Tüp Bebek Ünit. + Mrk. Otomasyon Depo	1	1.855
Yeni Poliklinik Binası	1	9.500
Yeni Acil Binası	1	14.000
Başhekimlik Departmanı	1	1.546
<b>TOPLAM</b>		<b>94.155</b>



**Diş Hekimliği Fakültesi:** 2003 yılında kurulan Diş Hekimliği Fakültesi, Sağlık Hizmetleri Meslek Yüksekokulu olarak yapılan ancak kullanılmayan binanın yeniden projelendirilmesi sonucu 2005 yılında A blok, 2006 yılında B blok ve C ön blokların, 2008 yılında da C arka bloğun tadilatları yapılmıştır.

Fakültede 19.09.2005 tarihinde 8 ünit ile hasta kabulüne başlanmış olup Fakültemiz kliniklerinde 126 diş ünitesi bulunmaktadır. Ayrıca fakültemizde 1 Araştırma Laboratuvarı, 80 kişi kapasiteli prelinik laboratuvarı, 50 kişi kapasiteli fantom laboratuvarı ve 4 adet derslik bulunmaktadır.

Mevcut Diş Hekimliği Fakültesi fiziki alan olarak ihtiyaca cevap veremediğinden Üniversitemiz yatırım programındaki 2006H031850 nolu Derslik ve Merkezi Birimler projesinde yer alan 23.295 m<sup>2</sup> 'lık Diş Hekimliği Fakültesi inşaatına başlanılmış olup, 2017 fiziki gerçekleşmesi % 21 olup toplamda % 60 gerçekleşme olmuştur.

DİŞ HEKİMLİĞİ		
	Sayı (Adet)	Kapalı Alan(m <sup>2</sup> )
Ameliyathane	2	84
Klinikler	14	644
Laboratuvar	1	80
Radyoloji Alanı	1	105
Çamaşırhane	1	5
Depo	3	104
Ortak Alanlar	8	545
Mrk.Sterilizasyon Ünitesi	1	95
<b>TOPLAM</b>	<b>31</b>	<b>1.662</b>



## 2- Örgüt Yapısı

Üniversite yönetim örgütü 2547 sayılı Yükseköğretim Kanunu, 2809 sayılı Yükseköğretim Kurumları Teşkilatı Hakkında Kanun, 124 sayılı Yükseköğretim Üst Kuruluşları ile Yükseköğretim Kurumlarının İdari Teşkilatı Hakkında KHK esaslarına göre teşkilatlanmıştır.

Üniversitenin yönetim organları Rektör, Üniversite Senatosu ve Üniversite Yönetim Kuruludur. Karadeniz Teknik Üniversitesi yönetim ve organizasyon yapısı (Genel ve Akademik Birimler) aşağıdaki şekillerde gösterilmiştir.

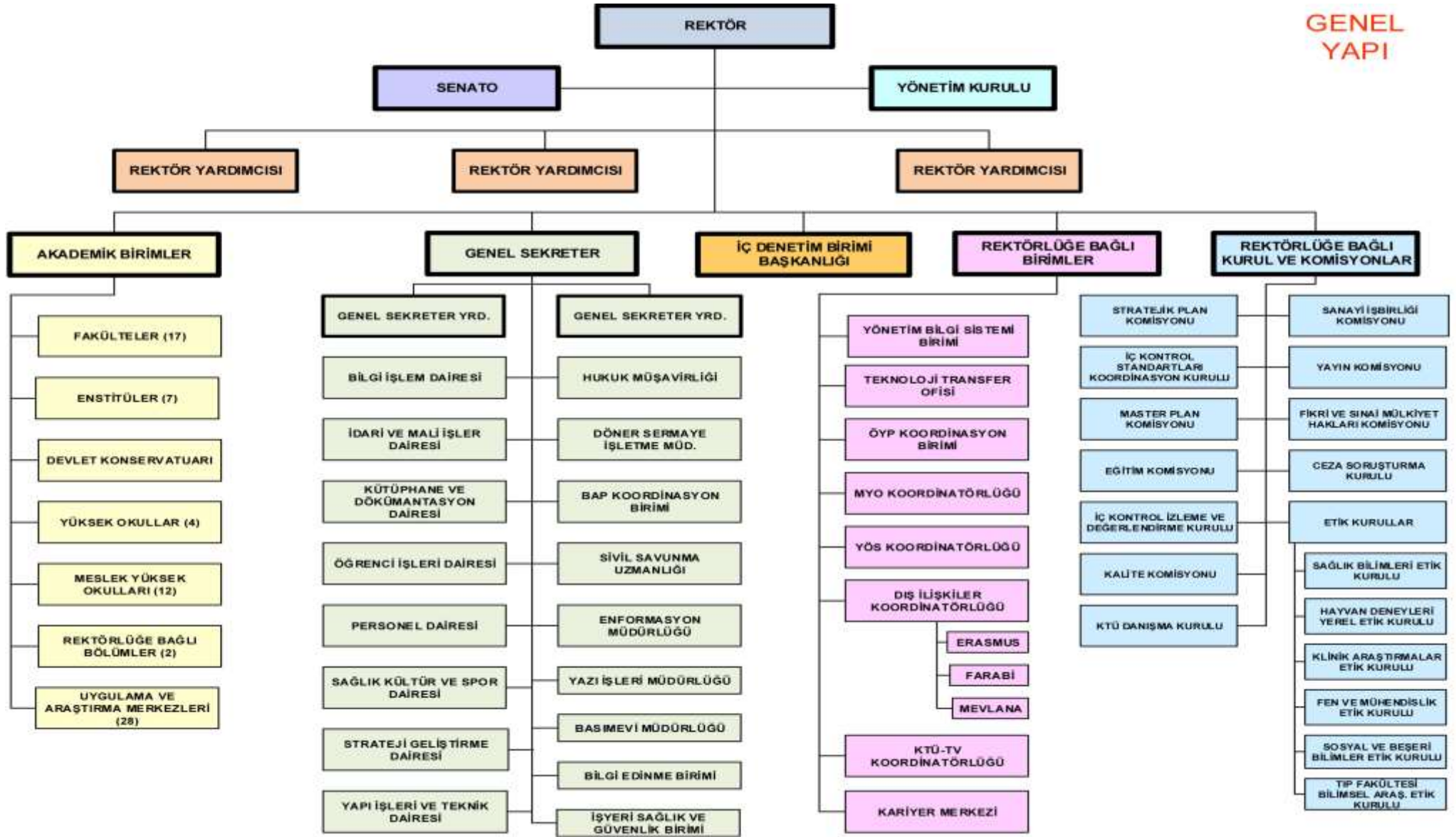
GENEL  
YAPI

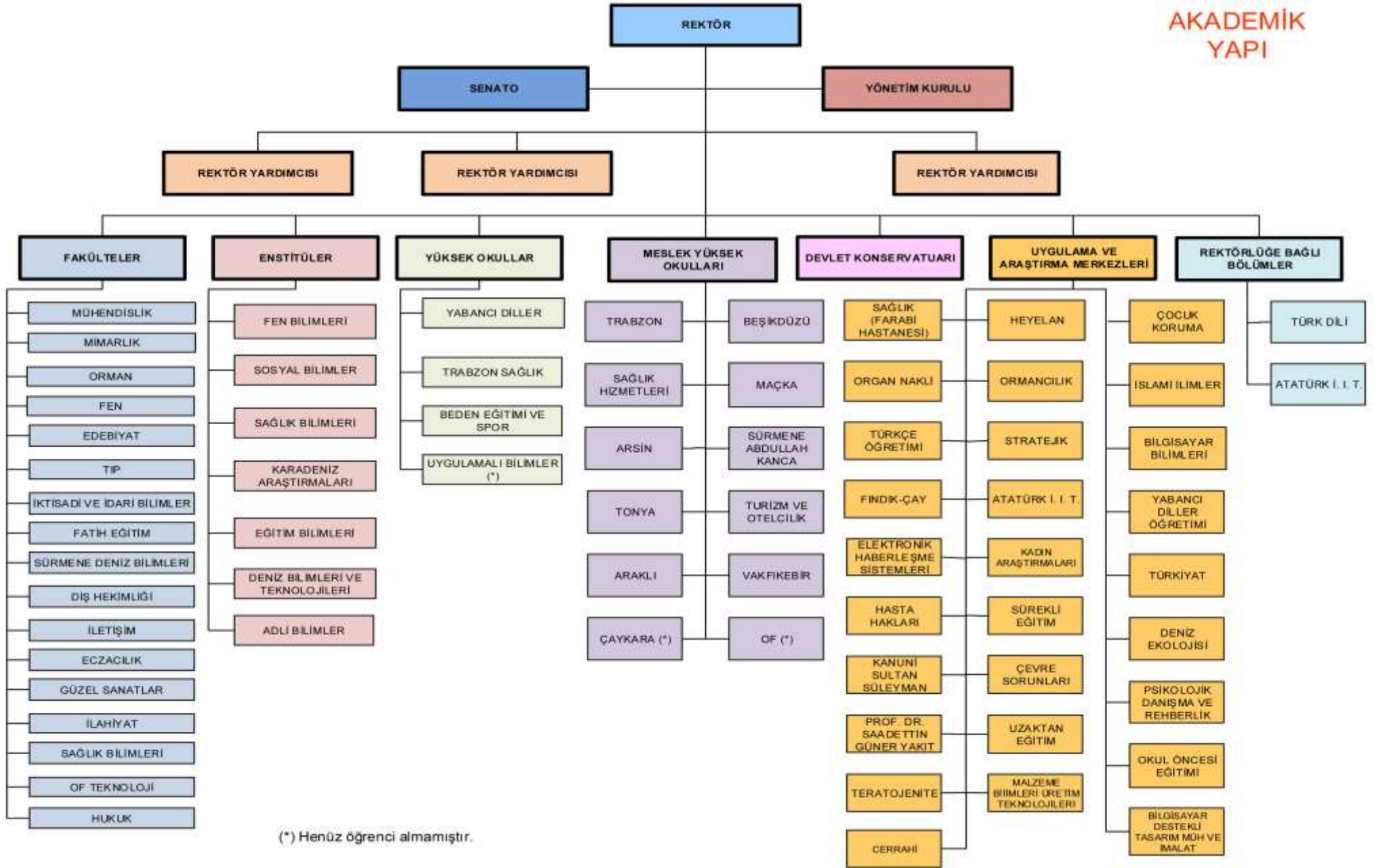

AKADEMİK  
YAPI

### 3- Bilgi ve Teknolojik Kaynaklar

Üniversitemiz tarafından sunulan hizmetlerde bir yandan hız ve kaliteyi artırmak, mali ve idari yükleri azaltmak diğer yandan katılımcı, şeffaf, hesap verebilir bir yönetim anlayışımıza katkı sağlamak amacı ile bir dizi İnteraktif Uygulamalar hazırlanmış ve hizmet vermeye başlamış; 2017 yılı içerisinde mevcut uygulamalar da hizmete devam etmektedir. Bu bağlamda;

- \* 2014 yılında uygulamaya başlanan **Elektronik Belge Yönetim Sistemi** ve **Güvenli E-İmza** uygulaması devam etmektedir.
- \* Mezunlarla iletişim için **Mezun Bilgi Sistemi** uygulaması devam etmektedir.
- \* Tüm mekanların her tür özellikleri ile kayıt altına alındığı **Mekan Yönetim Sistemi** aktif olarak kullanılmaya başlanmıştır.
- \* Stratejik Yönetim anlayışımızı destekleyen **Stratejik Plan Bilgi Sistemi** tüm birimlerimiz tarafından kullanılmaktadır.
- \* Üniversitemiz web sayfası içeriğinde yer alan akademik etkinlik envanterinin çıkarılması, akademik performans yönetim modelini ihtiva eden **KTÜ-AVES**,
- \* Kaynakların etkin verimli kullanılmasını sağlamak ve proje bütçelerini ve çıktılarını akıp etmek üzere **KTÜ BAPSİS**,
- \* Öğrenci verilerinin tutulduğu **Öğrenci Bilgi Sistemi**, personele air proje, izin, rapor, görevlendirme, özlük ve benzeri verilerin yer aldığı **Personel Bilgi Sistemi**,
- \* Üniversitemizdeki akademik ve idari birimlerin web sayfalarını oluşturabilmeleri için gerekli ve uygun teknik alt yapıyı sağlamak için teşkil edilen **Web Sayfaları Yönetim Sistemi** hizmetlerine devam etmektedir.
- \* Üniversitemiz web sayfası **İngilizce, Arapça ve Rusça** içeriklerde hazırlanmış ve aktif olarak kullanılabilir.

Web sayfamızın 2017 yılında ziyaretçi sayıları;

Türkçe	İngilizce	Arapça	Rusça	TOPLAM
2.870.651	27.268	10.019	3.436	<b>2.911.374</b>

#### 3.1- Bilgisayarlar

Tüm dünyada olduğu gibi ülkemizde de bilgi ve teknoloji sektörü hızla değişmekte ve gelişmektedir. Üniversitemiz bu değişime ayak uydurmakta ve teknoloji kapasitesini artırmaktadır. Üniversitemiz idari ve akademik çalışmalarında kullanılan bilişim malzemeleri ile etkinlik ve verimliliğin artırılması ve bilgisayar ortamında toplanan bilgilerden sağlıklı bir karar, destek ve yönetim bilgi sisteminin oluşturulması amaçlanmaktadır.

Cinsi	İdari Amaçlı (Adet)	Eğitim Amaçlı (Adet)	Araştırma Amaçlı (Adet)	Toplam
Masa Üstü Bilgisayar	3.034	2.645	537	6.216
Taşınabilir Bilgisayar	271	556	308	1.135

### 3.2- Diğer Bilgi ve Teknolojik Kaynaklar

Cinsi	İdari Amaçlı (Adet)	Eğitim Amaçlı (Adet)	Araştırma Amaçlı (Adet)
Projeksiyon	54	908	168
Slayt makinesi	6	20	0
Tepegöz	4	33	11
Episkop	0	3	0
Barkot Okuyucu	180	17	11
Baskı makinesi	23	33	5
Fotokopi makinesi	120	53	12
Faks	68	11	6
Fotoğraf makinesi	103	116	43
Televizyonlar	624	65	26
Tarayıcılar	184	80	28
Müzik Setleri	43	13	0
Mikroskoplar	108	402	259

### 3.3- Kütüphane Kaynakları

Üniversitemiz Kütüphanesinde açık raf sistemi uygulanmakta ve tüm yayınlar ABD Kongre Sınıflama Sistemi (Library of Congress, LC)'ne göre raflara yerleştirilmiştir. Koleksiyonda bulunan tüm materyaller YORDAM adı verilen otomasyon programına aktarılmış olup; katalog tarama, sorgulama ve kitap ayırtma gibi işlemler çevrimiçi ve çevrimdışı yapılabilmektedir.

Kullanıcılarımızın kaynaklarımızdan daha fazla yararlanabilmeleri için gerekli tüm donanım Kütüphanede bulunmaktadır. Kütüphanemizin abone olduğu elektronik kaynaklar kampüs dışı erişime açılarak kullanıcılarımıza sunulmuştur.

Kütüphane Kaynakları						
Bölümü	Kitap (Basılı kitap)	Periyodik Yayın (Basılı Dergi)	Elektronik Yayın		Diğerleri (cd ve dvd)	TOPLAM
			e-kitap	e-dergi		
<b>Tıp</b>	6.449	187	178.717	6.747	127	<b>192.227</b>
<b>Fen Bilimleri</b>	26.237	525	338.900	10.202	512	<b>376.376</b>
<b>Sosyal bilimler</b>	15.317	214	3.291.216	18.107	181	<b>3.325.035</b>
<b>Diğerleri</b>	70.527	2.068	19.565	16.583	1.451	<b>110.194</b>
<b>TOPLAM</b>	<b>118.530</b>	<b>2.994</b>	<b>3.828.398</b>	<b>51.639</b>	<b>2.271</b>	<b>4.003.832</b>

## 4- İnsan Kaynakları

## 4.1- Akademik Personel

	Kadroların Doluluk Oranına Göre		
	Dolu	Boş	Toplam
Profesör	395	50	445
Doçent	225	130	355
Yrd. Doçent	483	78	561
<b>Öğretim Üyeleri Toplamı</b>	<b>1.103</b>	<b>258</b>	<b>1.361</b>
Öğretim Görevlisi	175	58	233
Okutman	108	56	164
Çevirici	0	2	2
Eğitim-Öğretim Planlamacısı	1	0	1
Araştırma Görevlisi	940	573	1.513
Uzman	85	27	112
<b>Öğretim Üyesi Dışındaki Akademik Personel Toplamı</b>	<b>1.309</b>	<b>716</b>	<b>2.025</b>
<b>Genel TOPLAM</b>	<b>2.412</b>	<b>974</b>	<b>3.386</b>

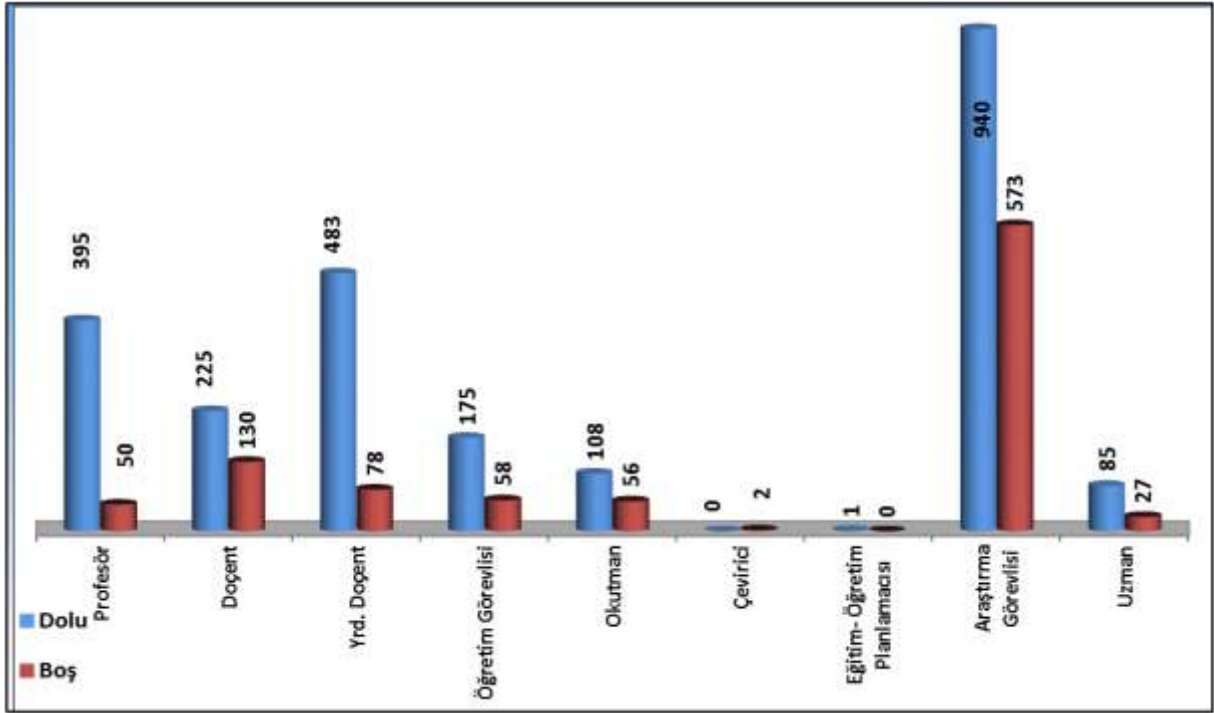

## 4.2- Yabancı Uyruklu Akademik Personel

Yabancı Uyruklu Öğretim Elemanları		
Unvan	Geldiği Ülke	Çalıştığı Bölüm
Profesör	Azerbaycan	Güzel Sanatlar Fakültesi
	Azerbaycan	Güzel Sanatlar Fakültesi
Doçent	Azerbaycan	Mühendislik Fakültesi
	Ukrayna	Edebiyat Fakültesi
Yardımcı Doçent	İran	Edebiyat Fakültesi
	Azerbaycan	İlahiyat Fakültesi

	Geldiği Ülke	Çalıştığı Bölüm
	Ürdün	İlahiyat Fakültesi
	İran	Fatih Eğitim Fakültesi
	Filistin	Eczacılık Fakültesi
	Azerbaycan	İlahiyat Fakültesi
	Almanya	Edebiyat Fakültesi
Öğretim Görevlisi	İngiltere	İİBF
	İran	Güzel Sanatlar Fakültesi
	Ürdün	İlahiyat Fakültesi
	Ürdün	İlahiyat Fakültesi
	Ürdün	İlahiyat Fakültesi
	Irak	İlahiyat Fakültesi
	Çin	Güzel Sanatlar Fakültesi
	Ürdün	İlahiyat Fakültesi
Okutman	Almanya	Fatih Eğitim Fakültesi
Uzman	Hollanda	İletişim Fakültesi
<b>Toplam</b>		<b>21</b>

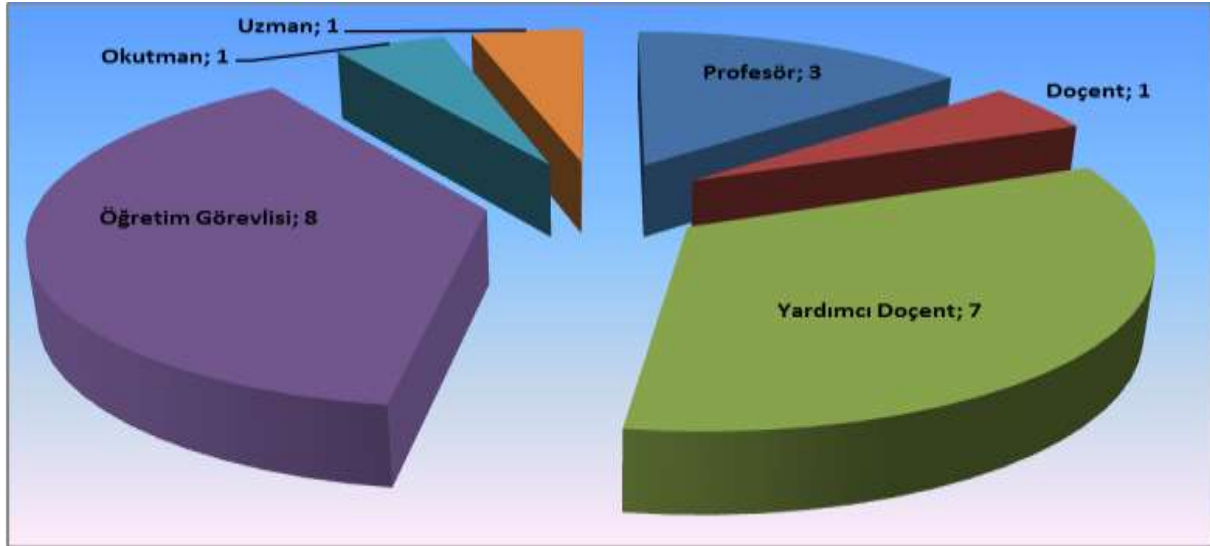

#### 4.3- Diğer Üniversitelerde Görevlendirilen Akademik Personel

Diğer Üniversitelerde Görevlendirilen Akademik Personel (40/a)			
Unvan	Bağlı Olduğu Bölüm	Görevlendirildiği Üniversite	Kişi Sayısı
Profesör	Mühendislik Fakültesi	Avrasya Üniversitesi	7
	Tıp Fakültesi	Avrasya Üniversitesi	2
Doçent	Tıp Fakültesi	Avrasya Üniversitesi	1
	Mühendislik Fakültesi	Avrasya Üniversitesi	1
	Orman Fakültesi	Avrasya Üniversitesi	1
Yrd. Doçent	Mühendislik Fakültesi	Avrasya Üniversitesi	1
	BESYO	Avrasya Üniversitesi	1
Öğr. Gör.	BESYO	Avrasya Üniversitesi	1
	Mimarlık Fakültesi	Avrasya Üniversitesi	1
<b>Toplam</b>			<b>16</b>

Diğer Üniversitelerde Görevlendirilen Akademik Personel (40/b)			
Unvan	Bağlı Olduğu Bölüm	Görevlendirildiği Üniversite	Kişi Sayısı
Profesör	Tıp Fakültesi	Ondokuz Mayıs Üniversitesi	1
	Tıp Fakültesi	Recep Tayyip Erdoğan Üniversitesi	1
	İİBF	Gümüşhane Üniversitesi	1
	Fatih Eğitim Fakültesi	Gümüşhane Üniversitesi	1
	Fen Fakültesi	Gümüşhane Üniversitesi	1
<b>Toplam</b>			<b>5</b>

Diğer Üniversitelerde Görevlendirilen Akademik Personel (40/d)			
Unvan	Bağlı Olduğu Bölüm	Görevlendirildiği Üniversite	Kişi Sayısı
Profesör	İİBF	Atatürk Üniversitesi	1
	Tıp Fakültesi	Yeditepe Üniversitesi	1
	Mühendislik Fakültesi	Gümüşhane Üniversitesi	1
	Mühendislik Fakültesi	Gümüşhane Üniversitesi	1
	Tıp Fakültesi	Yeditepe Üniversitesi	1
Doçent	Mühendislik Fakültesi	İstanbul Üniversitesi	1
	Tıp Fakültesi	Giresun Üniversitesi	1
Yrd. Doçent	Tıp Fakültesi	Giresun Üniversitesi	1
	İİBF	Ondokuz Mayıs Üniversitesi	1
<b>Toplam</b>			<b>9</b>

#### 4.4- Başka Üniversitelerden Üniversitemizde Görevlendirilen Akademik Personel

Başka Üniversitelerden Üniversitemizde Görevlendirilen Akademik Personel			
Unvan	Çalıştığı Fakülte/Yüksekokul -Bölüm	Geldiği Üniversite	Kişi Sayısı
Profesör	Hukuk Fakültesi	İstanbul Bahçeşehir	1
	Fen Bilimleri Enstitüsü	Giresun Üniversitesi	1
Doçent	Hukuk Fakültesi	FSM Vakıf Üniversitesi	1
	Hukuk Fakültesi	Ankara Yıldırım Beyazıt	1
Yrd. Doçent	Eczacılık Fakültesi	Ankara Üniversitesi	3
	Sürmene Deniz Bilimleri Fakültesi	Ordu Üniversitesi	1
	Fen Bilimleri Enstitüsü	Giresun Üniversitesi	1
	Hukuk Fakültesi	İstanbul Üniversitesi	1
<b>Toplam</b>			<b>10</b>

#### 4.5- Akademik Personelin Yaş İtibariyle Dağılımı

Akademik Personelin Yaş İtibariyle Dağılımı						
	21-25 Yaş	26-30 Yaş	31-35 Yaş	36-40 Yaş	41-50 Yaş	51- Üzeri
<b>Kişi Sayısı</b>	76	596	446	384	535	375
<b>Yüzde</b>	3,15	24,71	18,49	15,92	22,18	15,55

## 4.6- İdari Personel

İdari Personel (Kadroların Doluluk Oranına Göre)			
	Dolu	Boş	Toplam
Genel İdari Hizmetleri	711	417	1.128
Sağlık Hizmetleri Sınıfı	611	440	1.051
Teknik Hizmetleri Sınıfı	270	94	364
Eğitim ve Öğretim Hizmetleri sınıfı	-	-	-
Avukatlık Hizmetleri Sınıfı	3	3	6
Din Hizmetleri Sınıfı	2	1	3
Yardımcı Hizmetler Sınıfı	143	142	285
<b>Toplam</b>	<b>1.740</b>	<b>1.097</b>	<b>2.837</b>

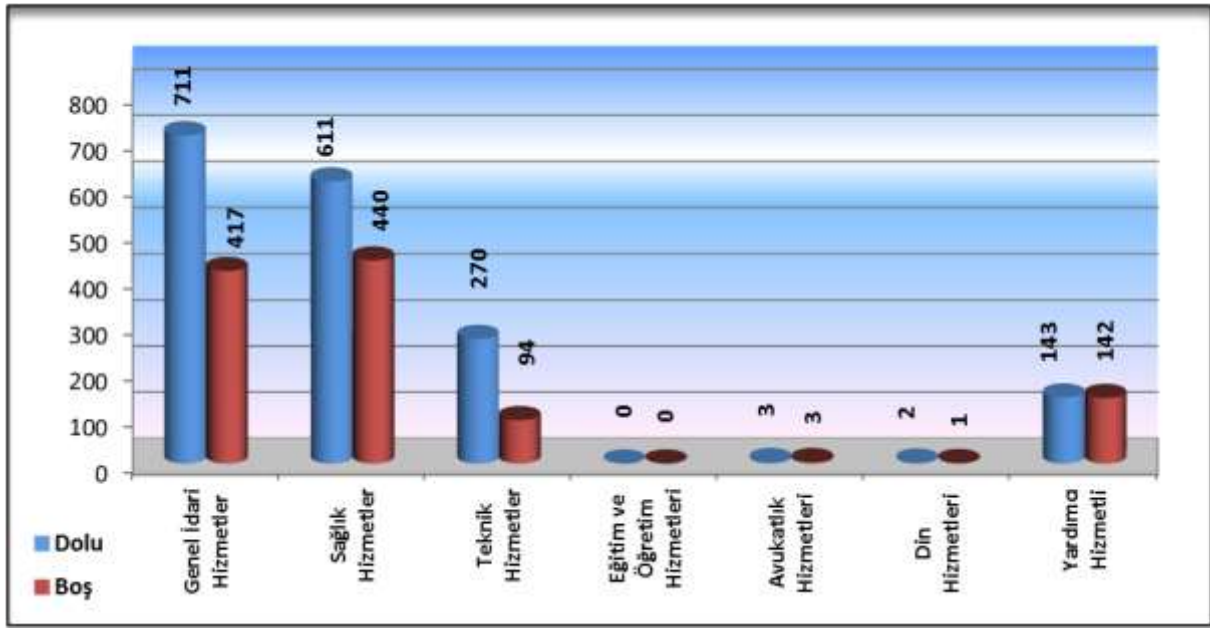

## 4.7- İdari Personelin Eğitim Durumu

İdari Personelin Eğitim Durumu					
	İlköğretim	Lise	Ön lisans	Lisans	Yüksek L.ve Doktora
<b>Kişi Sayısı</b>	121	369	415	764	71
<b>Yüzde</b>	6,95	21,21	23,85	43,91	4,08

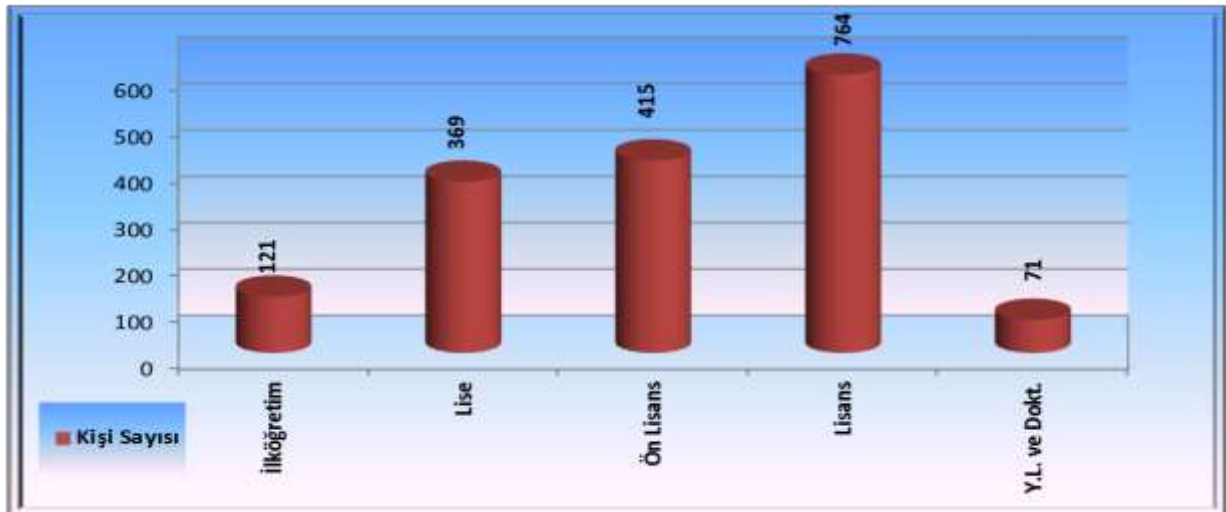

**4.8- İdari Personelin Hizmet Süreleri**

İdari Personelin Hizmet Süresi						
	1 – 3 Yıl	4 – 6 Yıl	7 – 10 Yıl	11 – 15 Yıl	16 – 20 Yıl	21 - Üzeri
<b>Kişi Sayısı</b>	26	82	228	349	224	831
<b>Yüzde</b>	1,49	4,71	13,10	20,06	12,87	47,76

**4.9- İdari Personelin Yaş İtibariyle Dağılımı**

İdari Personelin Yaş İtibariyle Dağılımı						
	21-25 Yaş	26-30 Yaş	31-35 Yaş	36-40 Yaş	41-50 Yaş	51- Üzeri
<b>Kişi Sayısı</b>	17	85	273	304	549	512
<b>Yüzde</b>	0,98	4,89	15,69	17,47	31,55	29,43

**4.10- Personelin Cinsiyet Dağılımı**

Kadın Erkek Personel Dağılımı Sayıları					
	Kadın	Erkek	Toplam	K %	E %
<b>Akademik Personel</b>	985	1.427	<b>2.412</b>	40,84	59,16
<b>İdari Personel</b>	823	917	<b>1.740</b>	47,30	52,70
<b>TOPLAM</b>	<b>1.808</b>	<b>2.344</b>	<b>4.152</b>	43,55	56,45

**4.11- İşçiler**

İşçiler (Çalıştıkları Pozisyonlara Göre)			
	Dolu	Boş	Toplam
<b>Sürekli İşçiler</b>	42	-	42
<b>Vizeli Geçici İşçiler</b>	3	-	3
<b>Sözleşmeli Personel</b>	222	21	243
<b>4/c' li Personel</b>	1	-	1
<b>Toplam</b>	<b>268</b>	<b>21</b>	<b>289</b>

**4.12- Sürekli İşçilerin Hizmet Süreleri**

Sürekli İşçilerin Hizmet Süresi						
	1 – 3 Yıl	4 – 6 Yıl	7 – 10 Yıl	11 – 15 Yıl	16 – 20 Yıl	21 - Üzeri
<b>Kişi Sayısı</b>	0	0	0	1	2	39
<b>Yüzde</b>	0	0	0	2,38	4,76	92,86

**4.13- Sürekli İşçilerin Yaş İtibariyle Dağılımı**

Sürekli İşçilerin Yaş İtibariyle Dağılımı						
	21-25 Yaş	26-30 Yaş	31-35 Yaş	36-40 Yaş	41-50 Yaş	51- Üzeri
<b>Kişi Sayısı</b>	0	0	0	3	19	20
<b>Yüzde</b>	0	0	0	7,14	45,24	47,62



#### 4.14- Yıllar İtibarı ile Personel Sayılarının Dağılımı

Personel Sınıfı	2015	2016	2017
Akademik Personel	2.347	2.384	2.412
Yabancı Uyruklu Akademik Personel	25	23	21
İdari Personel	1.825	1.801	1.740
Sözleşmeli İdari Personel(4/b)	151	208	222
İşçi	46	47	46
<b>TOPLAM</b>	<b>4.394</b>	<b>4.463</b>	<b>4.441</b>

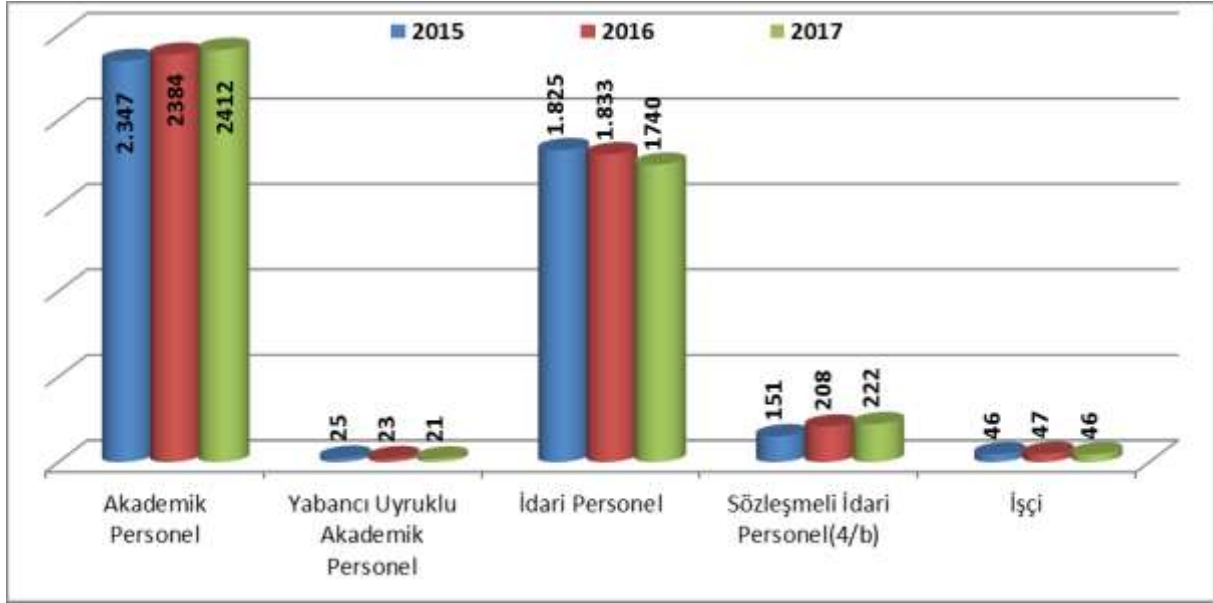

## 5- Sunulan Hizmetler

### 5.1-Eğitim Hizmetleri

Yarım asrı aşan eğitim-öğretim deneyimi ile ülkemizin en köklü üniversiteleri arasında yer alan Karadeniz Teknik Üniversitesinde tıptan dış hekimliğine, mimarlıktan mühendisliğe, eğitim bilimlerinden iktisadi bilimlere kadar; sağlık, fen ve sosyal bilimler alanında, çok geniş bir yelpazede eğitim verilmekte ve araştırmalar yapılmaktadır. Eğitim-öğretime yönelik küresel teknolojik gelişmeler çok yakından takip edilmekte; öğrencilerin çağın gereklerine göre eğitim görmesi için tüm olanaklar seferber edilmektedir. Kalite sürecine inanan bir yaklaşım çerçevesinde programlarda akreditasyon çalışmaları sürdürülmektedir.

Uzaktan Eğitim Uygulama ve Araştırma Merkezi ile eğitim öğretim faaliyetleri önemli ölçüde desteklenmektedir. Üniversitemiz uluslararası düzeyde tercih edilen bir üniversite olma vizyonunu tesis etmek üzere Stratejik Planında yer alan Uluslararası tanınırlığı artırmayı amaçlamış olup, bu çerçevede Uluslararası değişim programlarının kullanımının yaygınlaştırılması, yurtiçi değişim programlarının yaygınlaştırılması ve desteklenmesi, öğrencilerin araştırma yapabilecek düzeyde yabancı dil becerilerinin geliştirilmesi, öğrencilerin girişimcilik ve yenilikçilik becerilerinin geliştirilmesi, mesleki ve teknik gezi, inceleme ve benzeri faaliyetlerin artırılması Üniversitemizde öncelikli faaliyetler olarak belirlenmiştir.

Araştırma kadrosunun yetkinliğinin geliştirilmesi ve iyileştirmesinin sürdürülebilirliğinin sağlanması için, belirlenen usul ve esaslar dâhilinde yurtiçi ve yurt dışı bilimsel toplantılara

katılım imkânı sağlanmakta, Erasmus(+) dâhilinde değişim programlarına katılım teşvik edilmektedir.

Üniversitemizde halen 17 fakülte, 1 yüksekokul, 1 konservatuar, 4 enstitü ve 10 meslek yüksekokulu öğrenci olarak eğitim-öğretim hizmeti sunmaktadır.

### 5.1.1- Öğrenci Sayıları

		Fakülteler	Yüksekokullar	Enstitüler	Meslek Yüksekokulları	Toplam
I. Öğretim	Erkek	13.886	378	3.464	6.529	24.257
	Kız	14.271	176	2.949	4.304	21.700
	<b>Toplam</b>	<b>28.157</b>	<b>554</b>	<b>6.413</b>	<b>10.833</b>	<b>45.957</b>
II. Öğretim	Erkek	6.141		95	892	7.128
	Kız	4.542		32	261	4.835
	<b>Toplam</b>	<b>10.683</b>		<b>127</b>	<b>1.153</b>	<b>11.963</b>
Uzaktan Eğitim	Erkek	73		1.042	112	1.227
	Kız	79		204	27	310
	<b>Toplam</b>	<b>152</b>		<b>1.246</b>	<b>139</b>	<b>1.537</b>
Sertifika	Erkek	264				264
	Kız	537				537
	<b>Toplam</b>	<b>801</b>				<b>801</b>
Toplam Erkek		20.364	378	4.601	7.533	32.876
Toplam Kız		19.429	176	3.185	4.592	27.382
<b>Genel Toplam</b>		<b>39.793</b>	<b>554</b>	<b>7.786</b>	<b>12.125</b>	<b>60.258</b>

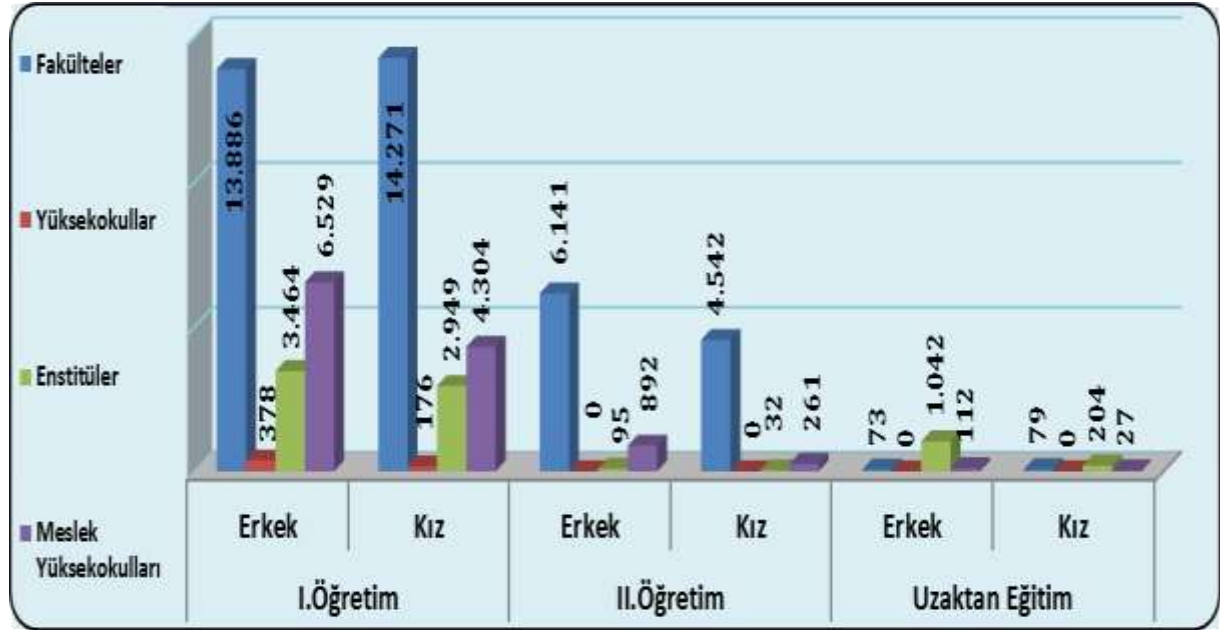

### 5.1.2- Yabancı Dil Hazırlık Sınıfı Öğrenci Sayıları

Yabancı Dil Eğitimi Gören Hazırlık Sınıfı Öğrenci Sayıları ve Toplam Öğrenci Sayısına Oranı								
Birim Adı	I. Öğretim			II. Öğretim			I. ve II. Öğretim Toplamı(a) Sayı	Yüzde*
	E	K	Top.	E	K	Top.		
<b>Fakülteler</b>	834	566	1.400	97	89	186	1.586	%2,63
<b>Enstitüler</b>	638	504	1.142	8	3	11	1.153	%1,91
<b>Genel Toplam</b>	<b>1.472</b>	<b>1.070</b>	<b>2.542</b>	<b>105</b>	<b>92</b>	<b>197</b>	<b>2.739</b>	<b>% 4,54</b>

### 5.1.3- Öğrenci Kontenjanları

Öğrenci Kontenjanları ve Doluluk Oranı				
Birimin Adı	LYS Kontenjanı	LYS sonucu Yerleşen	Boş Kalan	Doluluk Oranı
Fakülteler	6.814	6.600	214	%96,8
Yüksekokullar	130	109	21	%64,9
Meslek Yüksekokulları	6.000	3.896	2.104	%83,8
<b>Toplam</b>	<b>12.944</b>	<b>10.605</b>	<b>2.339</b>	<b>%81,93</b>

### 5.1.4- Yüksek Lisans ve Doktora Programları

Enstitülerdeki Öğrencilerin Yüksek Lisans (Tezli/ Tezsiz) ve Doktora Programlarına Dağılımı					
Birimin Adı	Program Sayısı	Yüksek Lisans Yapan Sayısı		Doktora Yapan Sayısı	Toplam
		Tezli	Tezsiz		
Fen Bilimleri	58	2.077	669	817	3.563
Sosyal Bilimler	38	1.444	486	333	2.263
Sağlık Bilimleri	39	369		177	546
Eğitim Bilimleri	38	920	249	245	1.414
<b>Toplam</b>	<b>173</b>	<b>4.810</b>	<b>1.404</b>	<b>1.572</b>	<b>7.786</b>

### 5.1.5- Yabancı Uyruklu Öğrenciler

Karadeniz Teknik Üniversitesi Yabancı Uyruklu Öğrenci Sınavı (KTÜYÖS), Üniversitemizde öğrenim görmek isteyen yabancı uyruklu öğrenci adaylarının girecekleri ve sonuçlarını, Karadeniz Teknik Üniversitesi (KTÜ) yabancı uyruklu öğrenci kontenjanlarına başvururken kullanabilecekleri bir sınavdır. KTÜYÖS, Karadeniz Teknik Üniversitesi tarafından yapılmaktadır ve sonuçları iki yıl süre ile geçerlidir.

KTÜ YÖS Türkiye’de Ankara, Antalya, İstanbul, İzmir, Mersin, Trabzon, Van, Bursa, ; Azerbaycan’da Bakü; Almanya’da Münih ve Köln; İran’da Tahran, Tebriz, Urumiye; Suudi Arabistan’da Cidde, Riyad ve Medine; Yunanistan’da Gümilcine; Kazakistan’da Almaata, Astana; Kırgızistan’da Bişkek; Türkmenistan’da Aşkaabat Yabancı Uyruklu Öğrenci Sınavları gerçekleştirilmektedir.

Üniversitemizde eğitim gören yabancı öğrencilere Türkçe öğretmek üzere kurulan Türkçe Öğretimi Uygulama ve Araştırma Merkezi (KTÜ TÖMER) faaliyetlerini sürdürmektedir.

Yabancı Uyruklu Öğrencilerin Sayısı ve Bölümleri			
	Kadın	Erkek	Toplam
Fakülteler	327	792	1.119
Yüksekokullar	0	13	13
Enstitüler	76	243	319
Meslek Yüksekokulları	6	25	31
<b>Toplam</b>	<b>409</b>	<b>1.073</b>	<b>1.482</b>

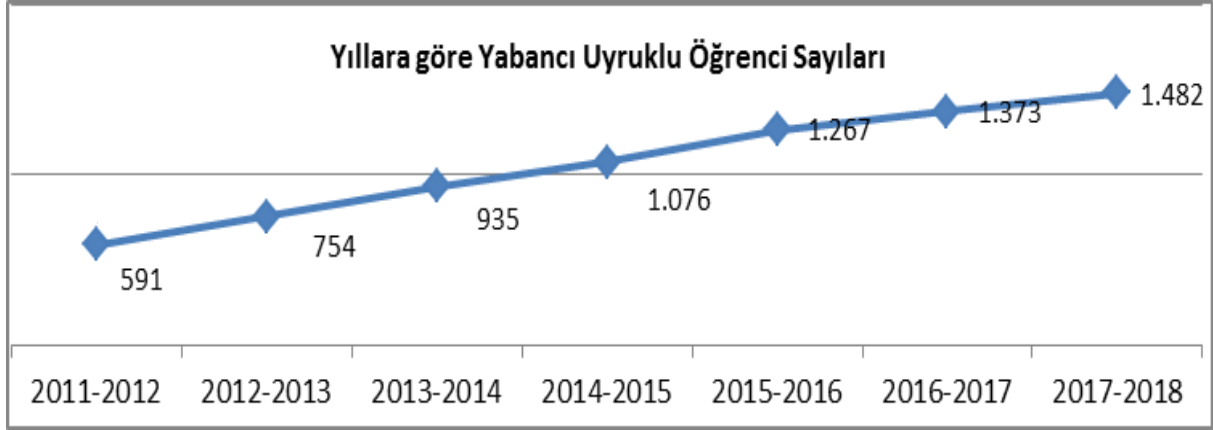

Yabancı Uyruklu Öğrenci Bilgileri					
ÜLKE	Fakülteler	Yüksekokullar	Enstitüler	Meslek Yüksekokulları	Toplam
Abhazya Cumhuriyeti	1				1
Afganistan	84		20	3	107
Almanya	48		1		49
Amerika Bir. Dev.	4				4
Angola	2				2
Arnavutluk	2		2		4
Avustralya	1				1
Avusturya	8				8
Azerbaycan	200	6	11	5	222
Bangladeş	7		3		10
Belarus			1		1
Belçika	2				2
Bosna Hersek	4				4
Bulgaristan	22		1		23
Burkina Faso	1		3		4
Cezayir	1		6		7
Cibuti	2		2		4
Çad	3		4		7
Çeçenistan	1				1
Çin	13		8	1	22
Dağıstan	1				1
Demokratik Kongo	4		2		6
Endonezya	19		2		21
Eritre	2		2		4
Etiyopya	5		9		14
Fas	11		4		15
Fildişi Sahili	1		1		2
Filipinler	1		1		2
Filistin	6		6		12
Fransa	6				6
Gana	1		3		4
Gine	4				4
Güney Afrika	2				2
Güney Kore			1		1
Gürcistan	58		5	7	70
Haiti	1		1		2
Hindistan			1		1
Hollanda	23		2		25
Honduras			1		1

Irak	13		8	2	23
İngiltere	1		1		2
İran	90		87	3	180
İspanya	1		1		2
İsviçre	2				2
Japonya	1				1
Kamerun	6		4	1	11
Kanada	2				2
Kazakistan	12		6		18
Kenya	5				5
Kırgızistan	28		2		30
Kolombiya			2		2
Komar	2				2
Kongo	6		1		7
Kosova	2				2
Kuzey Kıbrıs Türk C.	9			2	11
Liberya	1		2		3
Libya			2		2
Litvanya/Baltık	8				8
Lübnan			2		2
Macaristan			1		1
Madagaskar	1		3		4
Makedonya	2				2
Malawi	7				7
Malezya	1				1
Mali	2		4		6
Mauritius	1				1
Meksika	1				1
Mısır	6				6
Moğolistan	9		4		13
Moldova	3				3
Moritanya	1		2		3
Mozambik	1				1
Nijer	1		4		5
Nijerya	1		2		3
Orta Afrika Cumhuriy	3				3
Özbekistan	3		1		4
Pakistan	3		6		9
Peru			1		1
Romanya			2		2
Ruanda	4		1		5
Rusya	5		2	1	8
Rusya/Ahıska	1				1
Sırbistan	3				3
Slovakya			3		3
Somali	26		7		33
Sudan	8		5		13
Suriye	114	2	19	4	139
Sweden	1				1
Tacikistan	3		2		5
Tanzanya	6		1		7
Tataristan	3				3
Tayland	5				5
Togo	3		1		4
Tunus	1		2		3
Türkmenistan	108	5	5	2	120
Uganda	2		2		4

Ukrayna	5		6		11
Ürdün	3		4		7
Venezuela			2		2
Vietnam			1		1
Yemen	15		4		19
Yunanistan	10		1		11
Zambia	6				6
Zimbabve	1				1
<b>Toplam</b>	<b>1.119</b>	<b>13</b>	<b>319</b>	<b>31</b>	<b>1.482</b>

### 5.1.6- Engelli Öğrenci

	Engelli Öğrenci Sayıları		
	Erkek	Kız	Toplam
<b>Önlisans/Lisans/Yükseklisans</b>	29	29	58

### 5.1.7- Yatay Geçişle 2017-2018 Eğitim Öğretim Yılında Yatay Geçiş Sayıları

	Kurum Dışı		Merkezi Yerleştirme Puanı		Kurum İçi
	Gelen	Giden	Gelen	Giden	Geçiş yapan
<b>Toplam</b>	222	217	277	367	21

### 5.1.8- Alanlarına Göre Öğrenci Sayıları

Birim Adı	Öğrenci Sayıları		
	Ön lisans	Lisans	Yüksek Lisans
Doğa ve Mühendislik Bilimleri Programları Toplam Öğrenci Sayısı	6.074	15.254	3.665
Beşeri ve Sosyal Bilimler Programları Toplam Öğrenci Sayısı	5.224	21.612	3.578
Sağlık Bilimleri Programları Toplam Öğrenci Sayısı	821	3.484	546
<b>Toplam</b>	<b>12.119</b>	<b>40.350</b>	<b>7.789</b>

### 5.1.9- 2017 Yılı Mezun Öğrenci Sayıları

	Fakülteler	Yüksekokullar	Enstitüler	Meslek Yüksekokulları	Toplam
<b>I. Öğretim</b>	4.303	62	348	1.331	6.044
<b>II. Öğretim</b>	1.843		10	69	1.922
<b>Uzaktan Eğitim</b>	96		379	5	480
<b>Toplam</b>	<b>6.242</b>	<b>62</b>	<b>737</b>	<b>1.405</b>	<b>8.446</b>

### 5.1.10- 2016 Sürekli Eğitim Merkezi, UZEM ve Kariyer Merkezi Faaliyetleri



**Hizmetçi Eğitim (Bilgisayar İşletmenliği):** Üniversitemiz idari personeline yönelik farklı dönemlerde hizmet içi eğitimler kapsamında bilgisayar işletmenlik eğitimleri verilmektedir. 2017 yılı içerisinde **100** katılımıyla eğitimler gerçekleştirilmiştir.

**SMM Sertifika Programı :** SMM ders tamamlama eğitimleri Elektrik-Elektronik Mühendisliği Bölümü mezunu olup Serbest Müşavir Mühendis (SMM) olarak çalışmak isteyenlerin 'Elektrik 1 kV. Üstü ve 1 kV. altı Tesisler SMM Belgesi' alabilmeleri için, EMO Serbest Müşavir Mühendislik Hizmetleri Yönetmeliği'nin 9. Maddesinin 8. fıkrası gereği almaları gereken dersler kapsamında aşağıda belirtilen derslere yönelik eğitimler ve sınavlar yapılmaktadır.

- Yüksek Gerilim Tekniği
- Güç Sistemleri Analizi
- Elektrik Makineleri

Bu sayede mezuniyet sonrasında Serbest Müşavir Mühendis (SMM) olarak çalışmak isteyenlerin Elektrik-Elektronik Mühendisliği mezunlarının eksik derslerini tamamlamaları için fırsat oluşturulmaktadır. Bu kapsamda eğitim dönemleri gelen talepler değerlendirilerek yılda 2 veya 3 kez olmak üzere oluşturulmaktadır. Türkiye'nin tüm bölgelerinden gelen katılımcıların yer aldığı eğitimler internet üzerinden canlı olarak sunulmakta uygulama dersleri ve final sınavları Trabzon ilinde yapılmaktadır. 2017 yılında Nisan ve Kasım aylarında düzenlenen SMM sertifika programına 73 kursiyer katılmış ve katılan kursiyerlere katılım sertifikası verilmiştir.

**İş Güvenliği Sertifika Programı :** Karadeniz Teknik Üniversitesi Uzaktan Eğitim Uygulama ve Araştırma Merkezi İş Güvenliği Uzmanlığı Eğitimi Kurumu olarak gerekli altyapı ve iyileştirme faaliyetlerini tamamlayarak Çalışma ve Sosyal Güvenlik Bakanlığına yaptığımız başvuru neticesinde 22 Mayıs 2013 tarihinde İŞ GÜVENLİĞİ UZMANLIĞI EĞİTİM KURUMU YETKİ BELGESİ olarak bu alanda eğitim kurumu olarak faaliyet göstermeye hak kazanmıştır.

UZEM İş Güvenliği Uzmanlığı Eğitim Kurumu tecrübeli kadrosu ve teknolojik imkânları ile bölgesinde kısa zamanda en başarılı kurumlardan biri olmuştur. Kurum bünyesinde 34 öğretim üyesi yüz yüze ve uzaktan eğitim olarak katılımcılara ders vermektedir.

**CISCO Networking Akademi Kursu:** Cisco Ağ Akademisi programı (Cisco Networking Academy Program) bilgi teknolojileri ve bilgisayar ağları kurulumu /işletimi alanlarında var olan ve gün geçtikçe artan yetişmiş insan gücü açığını kapatmak amacıyla dünya çapında yürütülen kapsamlı bir eğitim programıdır. Eğitim programının asıl amacı temel network bilgilerinden başlayıp, detaylı bir network eğitimi sunmaktır. Eğitimler 4 aşamadan oluşmaktadır. Dört aşamayı başarıyla tamamlayan kullanıcılar yukarıda bahsi geçen sertifikasyon sisteminden ilki olan CCNA (Cisco Certified Networking Associate) sınavını rahatlıkla geçebilecek düzeye gelecektir. Ayrıca CCNA Network Academy eğitimlerini tamamlayan kullanıcılara Cisco Systems tarafından Networking Academy mezuniyeti sertifikası verilmektedir. Birinci aşama kurs 29 Kasım 2017 ile 13 Ocak 2018 tarihleri arasında düzenlenmiştir.

**Yabancı Uyruklu Öğrenci Sınavı:** 2013 yılında başlanan ve her sene düzenli olarak Türkiye ve yurtdışında belirlenen merkezlerde gerçekleştirilen sınav kapsamında 2017 yılında 2.432 yabancı uyruklu öğrenci sınava katılmıştır.



2017 yılı içerisinde İletişim, Uzlaştırmacı Eğitimi, Bilirkişilik Temel Eğitimi, Yerel Yönetimler İçin İnternet Hukuku, Kamu Kurumlarının Hizmet İçi, Görevde Yükselme Eğitim ve Sınav Programları, Proje Hazırlama ve Çizim eğitimleri gibi farklı konularda 28 akademisyenle 15 adet eğitim programı düzenlenmiştir.

Eğitim programlarımıza üniversitemiz akademisyenleri ile özel sektör ve kamu kuruluşlarından toplam 855 kişi katılmıştır.

Bireysel Eğitim Kategorisinde ;

\*Bilirkişilik Temel Eğitimi , Uzlaştırmacı Eğitimi ve Akademik Düzeyde Bilimsel Araştırma Projesi Hazırlama Eğitimi gibi Hukuk ve Araştırma Alanlarında 7 adet bireysel eğitim programı düzenlenmiştir. Eğitim programlarına toplam 189 kişi katılmıştır.

Kurumsal Eğitim Kategorisinde ;

\*Politel İletişim-Çağrı Merkezinde Müşteri Temsilcisi Gelişim Programı, DOKA-Recep Tayyip Erdoğan Üniversitesi Uygulamalı Girişimcilik ve Proje Yazma Eğitimi ,DKBB-Gümüşhane ve Artvin İllerinde Yerel Yönetimler İçin İnternet-Sosyal Medya (Bilişim) Hukuku Eğitimi, Doğu Karadeniz Belediyeler Birliği Ticari Taşıt Sürücülerini Eğitimi gibi toplamda 8 adet kurumsal eğitim programı düzenlenmiştir ve 666 kişi katılım sağlamıştır. (468 erkek, 198 kadın katılımcı)



Üniversitemiz öğrencileri, mezunları ve çalışanlarının kariyer planlaması ve kişisel gelişimlerine destek olmak, üniversitemizin saygınlığını ve tercih edilebilirliğini artırmak, iş yaşamından gelen talepler doğrultusunda öğrenci ve mezunlarımızın istihdam edilme imkanlarını artırmak kapsamında 2017 yılı içerisinde;

Faaliyet	Tarih	Açıklama
Eğitim	25 Ocak-10 Şubat	Oltan Gıda firması çalışanlarına yönelik merkezimiz tarafından 25 Ocak-10 Şubat 2017 tarihleri arasında 12 saatlik "Temel Excel Eğitimi" ve 6 saatlik "İleri Excel Eğitimi" düzenlenmiştir ve başarı ile tamamlanmıştır.
Eğitim	20 Şubat-21 Şubat	Oltan Gıda firması çalışanlarına yönelik merkezimiz tarafından 20 Şubat-21 Şubat 2017 tarihleri arasında 6 saatlik "İleri Excel Eğitimi" düzenlenmiştir ve başarı ile tamamlanmıştır.
Kariyer Günleri	23 Şubat	Yıldız Holding İnsan Kaynakları Direktörü Fatih İSLAMOĞLU'nun konuşmacı olduğu "Bizz@kampüs" temalı kariyer sohbeti 1000 İİBF öğrencisinin katılımıyla anfi-3'te gerçekleştirilmiştir."Turkcell Gncytnk kampüsünde" etkinliği Turkcell yöneticilerinin ve tiyatro sanatçıların katılımıyla Osman Turan Kültür ve Kongre Merkezinde 700 öğrencinin katılımıyla gerçekleştirilmiştir.
Kariyer Fuarı	16-17 Mart	16-17 Mart 2017 tarihinde 3. KTÜ kariyer fuarı, 18 firma ve kurumun katılımıyla gerçekleştirilmiştir. KTÜ kariyer fuarında 5 firmanın salon etkinlikleri gerçekleştirilmiştir. KTÜ kariyer fuarında Denizbank, Medyasoft, Yıldız Entegre, Tübitak Bilgem ve İŞKUR'un salon etkinlikleri gerçekleştirilmiştir.
Kariyer Fuarı	30-31 Mart	30-31 Mart 2017 tarihleri arasında düzenlenen "Trabzon İnsan Kaynakları ve İstihdam Fuarı"na KTÜ kariyer merkezi olarak katılım gerçekleştirmiştir.
Kariyer Günü	31 Ekim	ATV Programlar Müdürü Mehmet Çam, TRT Yönetmeni Nemyis Arslan "Medyanın Aradığı Kişi Sen Misin?", Turkcell Global Bilgi'den Şule Dudul, ve Fulya Berkmen, Kariyer.Net'ten: Semih Gümüş "Kariyer. Net'ten Kariyer Tüyoları" konulu etkinlikler 31 Ekim tarihinde Osman Turan Kültür ve Kongre Merkezinde kariyer günü 750 öğrencinin katılımıyla gerçekleştirilmiştir.
Hizmet İçi Eğitim	4 Ekim-31 Aralık	Merkez uzmanları için insan kaynakları eğitimi programı düzenlenmiştir. 48 saatlik program her hafta 3 saat olarak gerçekleştirilmiştir.



**5.1.11- Yıllar İtibarı ile Erasmus-Farabi-Mevlana Programları Hareketliliği**

<b>ERASMUS</b>	<b>2015</b>	<b>2016</b>	<b>2017</b>
İkili Anlaşma Yapılan Yükseköğretim Kurumu Sayısı	15	13	17
Ülke Sayısı	6	8	9
Giden Öğrenci Sayısı	223	207	336
Gelen Öğrenci Sayısı	24	13	10
Gelen Öğretim Elemanı Sayısı	-	8	7
Giden Öğretim Elemanı Sayısı	-	32	34
Uluslararası Değişim Programlarına dahil olan program sayısı	42	55	40

<b>FARABİ</b>	<b>2015</b>	<b>2016</b>	<b>2017</b>
İkili Anlaşma Yapılan Yükseköğretim Kurumu Sayısı	91	95	97
Giden Öğrenci Sayısı	78	72	60
Gelen Öğrenci Sayısı	66	44	49

<b>MEVLANA</b>	<b>2015</b>	<b>2016</b>	<b>2017</b>
İkili Anlaşma Yapılan Yükseköğretim Kurumu Sayısı	2	14	17
Ülke Sayısı	2	9	10
Giden Öğrenci Sayısı	6	7	9
Gelen Öğrenci Sayısı	-	-	1
Gelen Öğretim Elemanı Sayısı	2	1	-
Giden Öğretim Elemanı Sayısı	3	-	-
Ulusal Değişim Programlarına dahil olan program sayısı	-	-	-

**5.2- Sağlık Hizmetleri****Farabi Hastanesi**

KTÜ'nün Sağlık Uygulama ve Araştırma Merkezi konumundaki Farabi Hastanesi, ülkemizin merkezden uzak bir coğrafi alanında Artvin, Rize, Trabzon, Giresun, Ordu, Gümüşhane, Bayburt ve Erzincan gibi bölge illerimizde yaşayan yaklaşık 4 milyon nüfusa sağlık hizmeti veren ve Doğu Karadeniz bölgesinde tam donanımlı 3. Basamak referans merkezidir.

İlk olarak 1980 yılında Trabzon Soğuksu - Çamlık mevkiinde 225 yataklı binada hizmete başlayan Farabi Hastanesi, 1986 yılında KTÜ Merkez Kanuni Kampusundaki yeni ve modern binalarına (A Blok) taşınmıştır. Bu tarihten sonra akademik ve idari kadro ile fiziksel imkanlar bakımından hızlı bir gelişme gösteren Farabi Hastanesi 2004 yılında ek hastane binasını da (B Blok) hizmete açmıştır. Bunu takiben A blokta başlatılan yenileme çalışmaları tamamlanmış ve 2005 itibarıyla yeniden hizmete sokulmuştur. A ve B blok klinik binalar, 2015 yılında hizmete sokulan ek poliklinik binası ve diğer hizmet birimlerinde yaklaşık 95.000 m<sup>2</sup>'lik kapalı alanda (37 yataklı erişkin Acil servis ve 10 yataklı Çocuk Acil servis hariç) tescilli 780 yatak kapasitesi ile hizmet vermekte olan hastanemizde, 2017 yılı içinde B Blok klinik binada başlatılan tadilat ve onarım çalışmaları nedeniyle kullanılabilen yatak sayısı 667'ye düşmüştür.

Farabi Hastanesi 41 Anabilim Dalı, 34 Bilim Dalı, 6 Laboratuvar, 30 Tanı Tedavi Ünitesi, 2 Ameliyathane, 50 farklı poliklinik, 212 Öğretim Üyesi, 370 Araştırma Görevlisi, 1042 personel ve 908 diğer personel (taşeron işçi) ile modern tıbbın tüm uzmanlık alanlarında insan kaynakları ve güncel teknoloji ürünü ekipmanıyla tam donanımlı olarak koruma, teşhis, tedavi ve

rehabilitasyon amaçlı tıbbi uygulamaların hemen tümünü gerçekleştirmektedir. Ülkemizin en üstün teknoloji ürünü Radyoterapi merkezlerinden biri; Ülkemizin en modern tüp bebek merkezlerinden biri; ülkemizin başarılı böbrek, karaciğer ve kemik iliği nakli merkezlerinden biri; ülkemizin en modern yanık ünitelerinden birine sahiptir. Sigara Bırakma Polikliniği, Ağrı Polikliniği, Bronşit Polikliniği, Hepatit Polikliniği, Aşı Polikliniği, Migren Polikliniği, Meme Hastalıkları Polikliniği, Diyabet Eğitim Polikliniği, Diyet Polikliniği gibi çok farklı ihtiyaçlara cevap veren ayaktan hasta hizmetleri de vermektedir.

Bölgemizdeki diğer sağlık kurumlarında sorunu çözülemeyen, teşhis konulamayan veya tedavi edilemeyen hastaların sevk edildiği 3. Basamak ileri tetkik ve tedavi merkezi olarak 2017 yılında 746.624 hastaya poliklinik düzeyinde (ayaktan) hizmet verilmiştir. Bunun 44.337'si yatan hastadır.

Modern ve uluslararası standartlarda, 3. derece yoğun bakım koşullarına sahip; Çocuk Hastalıkları Yoğun Bakım (6 yatak), Yeni Doğan 1-2 Yoğun Bakım (20 yatak), Anesteziyoloji ve Reanimasyon Yoğun Bakım (10 yatak), Dahiliye + Göğüs Hastalıkları Yoğun Bakım (8 yatak), Nöroloji + Nöroşirürji Yoğun Bakım (10 yatak), Koroner Yoğun Bakım (10 yatak), Kardiyovasküler (KVC) Yoğun Bakım (5 yatak) ünitelerimizde ve Yanık ünitemizde (8 yatak) toplam 77 yoğun bakım yatağıyla bölgemizde tıbbi durumu ağır ve yakın takibi gereken ağır, komplike ve sorunlu hastaların bakım ve tedavisini üstlenmiş durumdayız. Endoskopik, bronkoskopik işlemler, ileri cerrahi uygulamalar, organ nakilleri, yanık tedavisi, yoğun bakım tedavileri gibi modern tıbbın her türlü teşhis ve tedavi işlemi hastanemizde yapılmaktadır.

Ülkemizin en geniş ve modern Acil Servislerinden biri olan Acil servis ve yoğun bakım binamızın 2015 yılı Mart ayı itibariyle hizmete sokulması ile birlikte hizmet kapasitemiz daha da genişletilmiştir.

Farabi hastanesi, tüm birimleriyle tam donanımlı olarak 365 gün 24 saat kesintisiz bizzat hekim kontrolünde vermekte olduğu bu sağlık hizmetleri yanında; ülkemize hekim, uzman hekim, hemşire, ebe ve diğer sağlık profesyonellerinin (Laborant, röntgen teknisyeni, tıbbi sekreter, vb.) eğitimleri için bir Uygulama Merkezi konumundadır.

Üniversitemiz Farabi Hastanesinde verilen sağlık hizmetlerine ilişkin sayısal veriler aşağıdaki tabloda gösterilmiştir.

	YATAK SAYISI	HASTA SAYISI	TETKİK SAYISI
Acil Servis Hizmetleri	47	138.750	
Yoğun Bakım	77	3.434	
Klinik	590	40.903	
Ameliyat Sayısı		83.195	
Poliklinik Hasta Sayısı		746.624	
Laboratuvar Hizmetleri		454.724	5.714.030
Radyoloji Ünitesi Hizmetleri		197.590	352.201
Nükleer Tıp Bölümünde Verilen Hizmetler		-	5.127
<b>Ameliyat Hizmetleri</b>		<b>Doğum Vakaları</b>	
<b>Ameliyat Türü</b>	<b>Sayısı</b>	<b>Doğum türü</b>	<b>Sayısı</b>
A Grubu (Büyük)	3.127	Müdahaleli Doğum	227
B Grubu (Orta)	9.582	Normal Doğum	751
C Grubu (Orta)	14.835		
D Grubu (Küçük)	22.670		
E Grubu (Küçük)	32.981		
	<b>83.195</b>		

Yoğun Bakım Üniteleri	Mevcut Yatak	Yatan Hasta Sayısı	Taburcu Sayısı	Yatılan Gün Sayısı	Ortalama Yatılan Gün Sayısı	Yatak İşgal Oranı (%)
Anestezi	10	292	229	3.344	11,45	91,65
KVC	5	478	453	1.568	3,28	85,92
Nöroloji-Nöroşirürji	10	414	347	4.600	11,11	126,03
Pediyatri	6	112	91	2.517	22,47	114,93
Koroner	10	1052	967	3.675	3,49	100,68
Göğüs Hastalıkları	2	117	87	1.310	11,20	89,73
İç Hastalıkları	6	98	66	1.444	14,73	98,90
Yanık Ünitesi	8	369	366	2.758	7,47	94,45
Yenidoğan 1,2	20	502	479	6.998	13,94	95,86
<b>TOPLAM</b>	<b>77</b>	<b>3.434</b>	<b>3.085</b>	<b>28.214</b>	<b>11,15</b>	<b>99,61</b>

Servis ve Poliklinik Hizmetleri	Yatak	Poliklinik Sayısı	Yatan Hasta Sayısı	Taburcu Hasta Sayısı	Yatış Gün Sayısı	Ort. Yatış (Ad./Gün)	Doluluk (%)
Anestezi Yoğun Bakım	10	0	292	229	3.344	11,45	91,62
Anestezi ve Reanimasyon	0	10.263	0	0	0	0	0
Beyin Cerrahi	25	16.430	1.489	1.490	9.039	6,07	99,06
Çocuk Cerrahisi	20	4.322	1.739	1.732	4.714	2,71	64,58
Cildiye Servisi	8	24.945	391	391	1.024	2,62	35,07
Dahiliye - Endokrin	17	28.242	676	678	3.981	5,89	64,16
Dahiliye - Gastroenteroloji	17	18.156	934	916	4.984	5,34	80,32
Dahiliye - Hematoloji KİT	24	17.596	419	412	7.702	18,38	87,92
Dahiliye - Nefroloji Servisi	18	7.916	600	603	5.949	9,92	90,55
Dahiliye - İmmünoloji Serv.	14	10.122	689	686	4.154	6,03	81,29
Dahiliye - Tıbbi Onkoloji	26	21.560	1.076	984	7.000	6,51	73,76
Göğüs Hastalıkları Yoğun B	4	0	117	87	1.310	11,2	89,73
İç Hastalıkları Yoğun Bakım	4	0	98	66	1.444	14,73	98,90
Enfeksiyon Hastalıkları	15	11.573	648	645	5.424	8,37	99,07
Fizik Tedavi ve Rehab.	18	20.177	1.615	1.614	4.198	2,6	63,90
Göğüs Cerrahisi	16	3.242	1.029	1.030	2.713	2,64	46,46
Genel Cerrahi Servisi+Organ N.	57	19.061	2.544	2.482	14.614	5,74	70,24
Göğüs Hastalıkları	25	19.331	1.463	1.449	6.202	4,24	67,97
Göz	23	42.095	4.153	4.156	8.436	2,03	100,49
Kadın Hastalıkları ve Doğ.	40	36.436	3.421	3.429	9.759	2,85	66,84
Kardiyoloji	14	27.879	1.288	1.286	4.563	3,54	89,30
Kulak-Burun-Boğaz	29	28.926	2.579	2.581	6.836	2,65	64,58
Kalp-Damar Cerrahisi	12	4.674	695	690	2.126	3,06	48,54
Koroner Bakım Ünitesi	10	0	1.052	967	3.675	3,49	100,68
Kardiyovasküler	5	0	478	453	1.568	3,28	85,92

Servis ve Poliklinik Hizmetleri	Yatak	Poliklinik Sayısı	Yatan Hasta Sayısı	Taburcu Hasta Sayısı	Yatış Gün Sayısı	Ort. Yatış (Ad./Gün)	Doluluk (%)
Nöroloji	14	24.391	1.585	1.582	5.678	3,58	111,12
Nöroşirürji-Nöroloji YB	10	0	414	347	4.600	11,11	126,03
Nükleer Tıp	2	5.285	155	155	195	1,26	26,71
Ortopedi	22	28.331	2.248	2.255	8.007	3,56	99,71
Çocuk Sağlığı ve Hastalıkları	35	0	2.056	2.042	10.165	4,94	79,57
Pediyatri Enfeksiyon	15	936	551	555	4.927	8,94	89,99
Neonatoloji (Yenidoğan YB)	0	4.110	0	0	0	0	0
Pediyatri Hematoloji-Onkol.	17	11.499	936	938	4.951	5,29	79,79
Yenidoğan Yoğun Bakım 1,2	20	0	502	479	6.998	13,94	95,86
Pediyatri Yoğun Bakım	6	0	112	91	2.517	22,47	114,93
Plastik Cerrahi	17	11.213	1.687	1.689	3.394	2,01	54,70
Psikiyatri Servisi	16	10.726	1.179	1.182	5.189	4,4	88,85
Radyasyon Onkolojisi	12	5.499	204	203	3.446	16,89	78,68
Üroloji	22	17.394	1.944	1.947	6.557	3,37	81,66
Algoloji Polikliniği	0	892	0	0	0	0	0
Çocuk Psikiyatri Polikliniği	0	15.025	0	0	0		
Yanık Ünitesi	8	0	369	366	2.758	7,47	94,45
Diş Polikliniği	0	13	0	0	0	0	0
Organ Nakli Polikliniği	0	0	0	0	0	0	0
Dahiliye Polikliniği	0	4.062	0	0	0	0	0
Girişimsel Radyoloji Polik.	0	2.087	0	0	0	0	0
Pediyatri Allerji Polik.	0	7.182	0	0	0	0	0
Pediyatri Göğüs Hast. Polik.	0	2.577	0	0	0	0	0
Pediyatri Endokrin Poliklin.	0	11.883	0	0	0	0	0
Pediyatri Gastroenterol Pol.	0	10.071	0	0	0	0	0
Pediyatri Kardiyoloji Pol.	0	8.117	0	0	0	0	0
Pediyatri Nefroloji Polikliniği	0	13.899	0	0	0	0	0
Pediyatri Nöroloji Polikliniği	0	15.072	0	0	0	0	0
Pediyatri Romatoloji Pol.	0	4.872	0	0	0	0	0
Pediyatri Üroloji Polikliniği	0	3.817	0	0	0	0	0
Hemodiyaliz Ünitesi	0	767	0	0	0	0	0
Radyoloji Ünitesi	0	2.664	0	0	0	0	0
Tüp Bebek Ünitesi	0	676	0	0	0	0	0
Sigara Bırakma Polikliniği	0	45	0	0	0	0	0
Tıbbi Genetik	0	1.671	0	0	0	0	0
Adli Tıp	0	1.154	0	0	0	0	0
Diğer	0	1.840	0	0	0	0	0
Aile Hekimliği	0	7.158	0	0	0	0	0
<b>Toplam</b>	<b>667</b>	<b>607.874</b>	<b>43.427</b>	<b>42.887</b>	<b>194.141</b>	<b>6,7</b>	<b>79,74</b>
Erişkin Acil(*)	37	99.407	401	364	579	1,44	4,29
Pediyatri Acil(*)	10	39.343	509	507	786	1,54	21,53

## Diş Hekimliği Fakültesi

En gelişmiş yöntem ve tekniklerin ışığında ülkemiz insanının ağız sağlığı gereksinimlerini karşılayabilecek, yeniliklere açık, mesleki etiğine ve hasta haklarına saygılı, sorumluluk sahibi diş hekimleri, uzmanlar ve akademisyenler yetiştiren Diş Hekimliği Fakültesi 19.09.2005 tarihinde 8 ünit ile hasta kabulüne başlanmış olup, ünite sayısı 2017 yılında 126' dır.

2017 yılı sonuna kadar 47.760 hastaya toplam 266.425 tanı- tedavi seansı uygulanmıştır. Fakültemizde rutin hasta tedavileri yanında özellikle özürülü çocuklar ve diş hekimi fobisi bulunan erişkinler için 01 Ekim 2007 tarihinden itibaren sedasyonla tedavi uygulamaları başlatılmıştır. Ayrıca büyük cerrahi girişim gerektiren hastaların cerrahi işlemleri, yapılan protokol gereği Kanuni Eğitim ve Araştırma Hastanesi'nde yapılmaktadır.

Halkımıza koruyucu ve tedavi edici sağlık hizmetleri sunmak, ülkemizin saygın Diş Hekimliği Fakültelerinden biri olmak için eldeki ekonomik, fiziki ve insan kaynaklarını en etkin şekilde kullanarak azami verim elde etmek anlayışı ile sağlık hizmetlerini yürütmektedir.

Tanı-Tedavi Türü	Tanı-Tedavi Sayısı
Kliniklere Başvuran Hasta Sayısı	47.760
Tanı Tedavi İşlemi	266.425
Panoramik Sefalometrik ve Periapikal Radyografi Sayısı	70.928
Dental Tomografi	720
Dolgu	50.839
Kök Kanal Tedavisi	10.751
Tam ve Bölümlü Çene Protezi	10.457
Sabit Protez	9.761
Diş Çekimi	16.794
Diş eti Ameliyatı	547
Diş Taşı Temizliği	49.905
Subgingival Küretaj	7.887
Kemik içi İmplant	2.086
Sabit Ortodontik Tedavi	512

## Mediko Sosyal

Üniversitemiz Sağlık Kültür ve Spor Daire Başkanlığı bünyesinde bulunan Mediko Sosyal Merkezinde Üniversite personeline 4 doktor ve 1 hemşire ile haftanın 5 günü 08.00-17.00 saatleri arasında sağlık hizmeti verilmektedir. Bu kapsamda, 2017 yılında 1.311 kişiye sağlık hizmeti verilmiştir.

## 5.3-Bilimsel Araştırma Faaliyetleri

**5.3.1-Teknoloji Transfer Ofisi:** KTÜ-TTO, Üniversite çalışanları tarafından yürütülen veya ortak olunan projelerin başvuru, gerçekleştirme ve ticarileştirme süreçlerine yasal, idari, teknik ve bütçe konularında eğitim ve danışmanlık hizmetleri vermek, proje hazırlamak ve ilgili birimleri koordine etmek üzere kurulmuş Ofisin 2017 yılı içerisindeki etkinlikleri;



**Modül 1:** Hedef kitlenin ve paydaşların Üniversitemizin ve KTÜ-TTO'nun yapısı, hizmetleri ve etkinlikleri konusunda bilgilendirilmesi kapsamında yıl içinde pek çok akademisyen / fakülte/ bölüm vb. akademik birim ziyareti,

sanayi ziyareti gerçekleştirmiş, diğer modüller ile ilgili yıl boyunca seminer, eğitim vb. düzenlemiştir. KTÜ-TTO tarafından 2017 yılı boyunca toplamda **111** adet bilgilendirme, eğitim, seminer, bülten/dergi yayını, toplantı vb. farkındalık, bilgilendirme ve tanıtım etkinliği düzenlenmiştir.



**Modül 2:** Çeşitli ulusal/ uluslararası fonlardan yararlanmaya yönelik ilgi ve talebi artırmak amaçlı duyuru ve bilgilendirme yapılması, KTÜ-TTO tarafından verilen, destek programlarından yararlanmaya yönelik hizmetler ile ilgili bilinçlendirme yaratılması, KTÜ ve Doğu Karadeniz Bölgesi'nde işbirliği anlaşması imzalanan üniversitelerdeki akademisyenlere, öğrencilere ve bölgedeki sanayicilere projelendirme desteği vererek, ulusal ve uluslararası fonlardan (Sanayi Bakanlığı destekleri, AB, BAP, TÜBİTAK, ARDEB vb.) yararlanmalarını sağlamak üzere ;

2017 yılı içinde düzenlenen fakülte/ bölüm vb. akademik birim ziyaretleri, e-postalar vb. yollar ile ilgili proje destek programları hakkında öğretim elemanlarına ve öğrencilere bilgi verilmiştir. Ayrıca ilgili programlar hakkında web sayfasında detaylıca bilgi hazırlanarak yüklenmiş ve 2017 yılı süresince web sayfasında aktif olarak ulaşılabilecek şekilde tutulmuştur. Ofis tarafından her ay hazırlanan ve KTÜ-TTO web sayfası ile KTÜ web sayfası üzerinden ilan edilen bültenlere güncel hibe ve destek duyuruları konulmuş, ek olarak 'ktu' uzantılı maillerden üniversitemiz öğretim elemanlarına e-posta ile bilgilendirme maili atılmıştır. Yapılan bu faaliyetler sonucunda 2017 yılı içinde toplamda **164** adet dış kaynaklı projeye KTÜ-TTO tarafından danışmanlık hizmeti verilmiş ve başvuru sürecinde başvuru sahiplerine destek olunmuştur.



**Modül 3:** Üniversite bünyesindeki araştırmacıların sahip olduğu teknolojik bilginin sanayici eksenine aktarılması, Firmaların bilgi ve inovasyon odaklı üretim hareketlerine yönlendirilmesi, Üniversitelerde uzun ömürlü ve ticari getirisi yüksek projelerin hazırlanması temin için Üniversite-Sanayi iş birliği çerçevesinde KTÜ-TTO organizasyonu ile 2017 yılı içerisinde 7 adet üniversite-sanayi işbirliği projesi başvurusu (TÜBİTAK, KOSGEB vb.), 1 adet teknokent proje başvurusu ve 2 adet arge merkezi kurma başvurusu yapılmıştır.



**Modül 4:** Üniversite içinde Fikri Sınai Mülkiyet Hakları (FSMH) konusunda bilinçlendirme yaratılması ve farkındalığın oluşturulması, Üniversite içinde FSMH ile ilgili yenilikçi ekosistemin oluşturulması ve destek mekanizmasının geliştirilmesi, Patent işlemleri ve patentlerin ticarileştirilmesi sürecinde araştırmacılara gerekli olan bilgi, doküman ve süreç içerisinde gerekli olan diğer hizmetlerin sağlanması kapsamında 2017 yılında patentlenebilirliği araştırılmak üzere ofisimize yapılan **29** buluş bildirim formu ön araştırma sürecine alınmış ve toplamda **13** adet patent/faydalı model başvurusu , **2** adet tasarım başvurusu yapılmıştır.



**Modül 5:** Girişimcilik kültürünün oluşturulması, sürdürülmesi ve geliştirilmesi kapsamında 2017 yılı içinde ofisimizle iletişime geçen öğretim elemanı ve öğrencilere iş fikirlerinin hayata geçirilmesi ve şirketleşme süreçlerinde toplamda **219** kişiye destek (şirketleşme girişimcilik alanında bilgilendirme ve danışmanlık desteği/ bigg başvurusu desteği) sağlanmıştır.

**5.3.2-Teknokent:** Trabzon Teknokent, firmaların inovasyon kültürünü ve teknolojiyi üretebilme kabiliyetini geliştirerek rekabet üstünlüğünün artmasına katkıda bulunmasının yanında üniversitelerde teknoloji ve sanayi odaklı projelerin yapılanmasının hız kazanmasını sağlayacak faaliyetlerde bulunmaktadır.

Trabzon Teknoloji Geliştirme Bölgesinin kuruluşundan itibaren Bölgede faaliyet göstermiş veya göstermekte olan Akademisyen Kuruculu Firma sayısı 39 adet olup; bu firmalardan 32 tanesi direkt olarak KTÜ Akademisyenleri tarafından kurulmuştur. Diğer firmalarımızın 3 tanesi Rize RTE Üniversitesi Akademisyenlerince, 2 tanesi Gümüşhane Üniversitesi Akademisyenlerince, 1 tanesi Artvin Çoruh Üniversitesi Akademisyenlerince, 1 tanesi ise İstanbul Arel Üniversitesi Akademisyenlerince kurulmuştur.

Trabzon Teknoloji Geliştirme Bölgesi 2017 Yılı itibarı ile veriler			
Toplam İç Satış Tutarı	83.550,000 ₺	Yer alan toplam Firma Sayısı	95
Toplam İhracat Tutarı	2.119,364 \$	Faaliyette olan firma sayısı	39
Toplam Ar-Ge Desteği	8.102,101 ₺	Faaliyetteki firmalarca yürüt Ar-Ge Proje Sayısı	65
Toplam Vergi Muafiyeti	17.399.021 ₺		
Toplam Ar-Ge Giderleri	17.700.701 ₺		
Toplam İthalat Giderleri	1.300,59 \$		

Sektör	Firma Sayısı
YAZILIM BİLİŞİM	18
MEDİKAL - BİYOMEDİKAL	2
MAKİNE	6
BİYO - AGROTEKNOLOJİ	1
ELEKTRİK ELEKTRONİK	4
TIP	2
KİMYA	1
ENERJİ	2
DİĞER	3

### 5.3.3- DOKAP Bölgesi Üniversiteler Birliği (ÜNİ-DOKAP)



DOKAP Bölgesi içerisinde yer alan 9 ilin (Tokat, Samsun, Ordu, Giresun, Trabzon, Bayburt, Gümüşhane, Rize, Artvin) devlet üniversiteleri arasındaki işbirliğinin geliştirilmesi ve bölge kalkınmasındaki üniversitelerin etkinliğinin artırılması amacıyla 15 Kasım 2016 tarihinde kurulan DOKAP Üniversiteler Birliği, Kurucu ve 2017 Dönem Başkanlığını Üniversitemiz yürütmüş ve DOKAP Üniversiteler Birliği kurucu dönem başkanı Karadeniz Teknik Üniversitesi Rektörü Prof. Dr. Süleyman BAYKAL olmuştur.

Dönem Başkanlığı Karadeniz Teknik Üniversitesi tarafından yürütülmekte olan DOKAP Bölgesi Üniversiteler Birliği (ÜNİ-DOKAP) Stratejik Planlama Kurulu Toplantısı 02 Mayıs 2017 tarihinde DOKAP Bölge Kalkınma İdaresi Başkanlığı ev sahipliğinde gerçekleştirilmiş, toplantıda üye üniversiteler tarafından DOKAP Eylem Planı (2014-2018) kapsamında önerilen proje fikirleri görüşülerek, çalışma gruplarının

oluşturulmasına ve bu çalışma gruplarının 15-16 Mayıs 2017 tarihinde Karadeniz Teknik Üniversitesinde toplanmasına karar verilmiştir. Birlik 15-16 Mayıs 2017 tarihleri arasında Bölge İçin Proje Çalıştayı, 23-24 Ekim 2017 tarihlerinde DOKAP Bölgesi Turizm Sempozyumu gerçekleştirmiştir.

27 Aralık 2017 tarihinde DOKAP Bölge Kalkınma İdaresi Başkanlığı'nın ev sahipliğinde düzenlenen törenle de Dönem Başkanlığı devir teslim töreni yapılmıştır.

## 5.4-Sosyal Hizmetler

### 5.4.1-Barınma Hizmetleri

**Koru Öğrenci Yurdu :** Merkez Kanuni Kampüsü'nde Koru Ormanı içinde yer alan KTÜ Öğrenci Yurdu 35 adet çift kişilik, 26 da tek kişilik odası ve toplamda 96 kişilik kapasitesi ile üniversitemiz lisans ve yüksek lisans öğrencileri ile Erasmus programı ile üniversitemize gelen öğrencilere hizmet vermektedir.

**Muammer Dereli Yurdu:** Sürmene Deniz Bilimleri Fakültesi Muammer Dereli Kampüsü'nde bulunan 130 kişilik kapasiteye sahip yurt üniversitemiz öğrencilerine hizmet vermektedir.

Barınma Hizmetinden Yararlanan Öğrenci Sayıları	
Üniversitemiz yurtlarında kalan öğrenci sayı	120
Barınma desteği verilen Yabancı öğrenci sayısı	5

### 5.4.2-Beslenme Hizmetleri

Üniversitemiz Sağlık, Kültür ve Spor Daire Başkanlığına bağlı 8 öğrenci yemekhanesi ayrıca merkez kampüste mevcut akademik ve idari personele yemek hizmeti verilen iki yemek salonu ile hizmet verilmektedir.

Yemekhaneler

- Kanuni kampüsü yemekhanesi (öğle)
- Tıp Fakültesi yemekhanesi (öğle)
- Fatih Eğitim Fakültesi yemekhanesi (öğle)
- Sürmene Deniz Bilimleri Fakültesi yemekhanesi (öğle)
- İlahiyat Fakültesi yemekhanesi (öğle)
- Of Teknoloji Fakültesi yemekhanesi (öğle)
- Abdullah Kanca MYO yemekhanesi (öğle)
- Muammer Dereli yemekhanesi (öğle)

Özel sektör tarafından işletilen yemekhanede öğrenciler maliyetin yarısını ödeyerek öğle yemeklerinden yararlanabilmektedirler.

Öğrenciye ve İdari Personele Sunulan Yemek Hizmetleri			
	Yenilen Yemek Sayısı	Öğrenci/İdari Personel Sayısı	Öğrenci/personel başına düşen öğün sayısı
Öğrenci	345.872	60.258	5,74
Personel	28.826	4.441	6,49
<b>Toplam</b>	<b>374.698</b>	<b>64.699</b>	<b>5,79</b>

### 5.4.3- Banka, Postane ve Alışveriş Hizmetleri

Merkez Kanuni Kampüsü, öğrencilerin her türlü banka hizmetlerinden faydalanabileceği imkanlarla donatılmıştır. Merkez Kampüs'te çeşitli bankaların Üniversite şubesi mevcuttur.



Bunların dışında, kampüs içerisinde değişik yerlerde kamu ve özel sektöre ait bankaların ATM (bankomatik) makineleri 24 saat süreyle hizmet vermektedir.

Merkez Kanuni Kampüsü'nde bulunan Çarşı Binası, Karadeniz Teknik Üniversitesi öğrencilerinin çeşitli ihtiyaçlarını karşılayabilmesine imkan sağlamaktadır. Tam donanımlı bir postane normal mesai süresince her türlü hizmeti vermektedir.

Çarşı Binası'nda ayrıca iki market, hediyelik eşya-tuhafiye mağazası, kırtasiye, kitap ve hediyelik eşya satış bürosu, berber, kuru temizleme, gazete bayii, fotokopi, lokanta ve kafeler mevcuttur.

## 5.5- Kültür Hizmetleri

### 5.5.1-Tiyatro, Sahne Sanatları, Radyo KTÜ, KTÜ WEB TV

Özellikle gerek sosyo-ekonomik gerek şehirlerdeki yüksek tempolu yaşamış gerekse televizyon ve internet gibi teknolojik aletlerin evlerde yaygın kullanılıyor olması toplumun tiyatro, konser gibi sahne gösterilerine olan ilgisini azaltmış durumdadır.

Üniversitemiz "yarınımızın büyükleri" öğrencilerimizin düşünerek, yorumlayarak okumalarını, estetik algılama yeteneklerinin gelişmesini, çeşitli sanat dalları ile ilgilenmelerini, kültürel ve sanatsal hazlar kazanmalarını sağlamak için 2017 yılı içerisinde KTÜ Devlet Konservatuvarı ve çeşitli sanat merkezlerinin, derneklerin organizasyon şirketlerinin tertipleedikleri konser, film, tiyatro ve diğer sahne sanatları; her yıl düzenlenen tiyatro festivalinde farklı üniversitelerin tiyatro gruplarının oyunları oynanmakta ve Üniversitemiz öğrencilerinin sanatsal aktivite içerisinde olmalarına olanak sağlamaktadır.



Üniversitemiz KTÜ TV projesini 2015 yılı Güz dönemi başlatmış ve Eylül 2017 yılı itibari ile ana kampüsteki yeni stüdyosunda hizmet vermeye başlamıştır.

KTÜ TV Eylül 2017'den itibaren 3'ü canlı yayın olmak üzere birçok çekim gerçekleştirmiştir. Üniversitemiz bünyesinde gerçekleştirilen çalıştaylar, proje tanıtım toplantıları, proje ürün çıktılarını tanıtımları vb. bu doğrultuda gerçekleştirilmiş çekimlerdenidir. Ayrıca Karadeniz Teknik Üniversitesi Rektör Yardımcısı Sayın Prof. Dr. Hikmet ÖKSÜZ'ün katılımıyla gerçekleşen Karadeniz Teknik Üniversitesi Enstitülerinin ve Uzaktan Eğitim Uygulama ve Araştırma Merkezinin tanıtımları da KTÜ TV stüdyolarında gerçekleştirilmiştir. Bunun dışında her yıl olduğu gibi, bu yıl da KTÜ TV genç öğrenciler için yapılan okul gezilerinde onlara üniversitemizi, medya, bilgi ve iletişim teknolojileri alanlarını tanıtmak ve onları bu alanlara kazandırmak amacıyla öğrenci gezileri organize edilmektedir. Bu doğrultuda özellikle ortaokul ve lise öğrencilerine stüdyolar gezdirilerek, sektör hakkında bilgi verilmektedir.

KTÜ TV, yeni eğitim-öğretim döneminde de üniversite kapsamında yapılan etkinliklerinin, canlı yayın ve çeşitli röportajların çekimlerini gerçekleştirerek KTÜ TV izleyicilerini bilgilendirmeye devam etmektedir.



Kentin En İyi Radyosu.. 106.2



Ayrıca Üniversitemiz Rektörlüğüne bağlı bir öğrenci topluluğu olarak 1998 yılında 106.2 frekansında yayın hayatına başlayan Radyo KTÜ 2005 yılında İletişim Fakültesi Radyo Televizyon ve Sinema Bölümüne bağlanmıştır. Yayın kadrosu ilk yıllarda tamamen öğrencilerden oluşan radyo akademisyenlerimizin katılımıyla yayıncı profilini daha da zenginleştirmiştir. Radyo KTÜ farklı müzik tarzları ve hayatın her kesiminden oluşan farklı formattaki programlarla daha geniş dinleyi kitlesine ulaşmaya çalışmış, toplumsal sorumluluk bilinci ile "kent ve bilim"i buluşturarak etkinlikler düzenlemektedir.

2017 yılı içerisinde Radyo KTÜ' nün yayın ve konukları;

1-Akademika	
Prof. Dr. Rahmi ÇİÇEK	Türk Eğitim Sisteminde Tevhid-i Tedrisat Kanununun Yeri
Prof. Dr. Nezahat ALTUNTAŞ	Akademide Kadın
Doç. Dr. Ahmet KARAÇAVUŞ	İstiklal Marşı'nın 96. Yıl Dönümü ve 18 Mart Çanakkale Zaferi'nin 102. Yıl Dönümü
Doç. Dr. Bayram SEVINÇ	Nevruz ve Genç Modern Dünyada Kadim Felsefenin Aktüel Değeri
Okutman Veysel USTA	Kitap ve Kütüphanenin Hayatımızdaki Yeri
Yrd. Doç. Dr. Betül SAYLAN	Peygamberi Anmak ve Peygamber Sevgisi
Yrd. Doç. Dr. Ülkü KÖKSAL	TBMM'nin Açılışının 97. Yılı ve Ulusal Egemenlik ve Çocuk Bayramı
Doç. Dr. Nazım BEYHUN	İş Sağlığı ve Güvenliği Kültürü
Prof. Dr. Sena SEZEN	Eczacılık Bayramı ve Günümüzde Eczacılık
Prof. Dr. Selahattin KÖSE	KTÜ Tarihçesi
Prof. Dr. Hilmi ZENGİN	18. Uluslararası Ekonometri, Yöneylem Araştırma ve İstatistik
Yrd. Doç. Dr. Volkan AKSOY	Anadolu'da Bir Başkent Doğuyor; Ankara'nın Başkent Oluşunun 94. Y.
DOKAP Sekr. Ali Haydar DOĞU	DOKAP Bölgesi Üniversiteler Birliği ve Turizm Sempozyumu
2-Özel Yayın	
OKM canlı yayın	8 Mart Kadınlar Günü
OKM canlı yayını	IEEE Kariyer Gelişim Günleri
Öğr. Gör. Ali Haydar DOĞU	İnternet Kanunu
OKM canlı yayın	4.KTÜ ve Meslek Tanıtım Fuarı
Yazar Ali URAL	Söyleşi
3-Kampüs Gündem	
Okul Öncesi Kulübü, Girişimcilik ve Pazarlama Kulübü, Uzay Kulübü, Edebiyat Kulübü, EnKTÜ Kulübü, Dans Kulübü, Bilgisayar Mühendisliği Kulübü, Öğrenci Konseyi, Tiyatro Kulübü, Fotoğrafçılık Kulübü, Tenis Kulübü, KTÜBİS Kulübü	



Toplumsal iletişimin geliştirilmesi kapsamında yayın hayatına başlayan KTÜ Haber, yaptığı haberlerle KTÜ'nün tanıtımına yardımcı olurken aynı zamanda da KTÜ Akademisyenlerinin başarılarını duyurma olanağı sunmaktadır 2017 yılı içerisinde 7 sayı çıkararak toplamda 37 sayı gazete çıkarmıştır.



### 2017 Aktiviteleri

#### Tiyatro ve Oyunlar

12 Şubat 2017 tarihinde Gergedan Yapım Organizasyon tarafından düzenlenen "Canım Kardeşim 2" saat 19.00'da Atatürk Kültür Merkezi Hasan Saka salonunda yapıldı.

19 Şubat 2017 tarihinde Ceylan Organizasyon tarafından düzenlenen "Ütopya Çocuk Şenlikleri" gösteri programı saat 19.00'da Atatürk Kültür Merkezi Hasan Saka salonunda yapıldı.

17 Mart 2017 tarihinde Kumbara Görsel Sanatlar tarafından düzenlenen "Kibarlık Budalası" adlı oyun saat 20.00'de Atatürk Kültür Merkezi Hasan Saka salonunda sahnelendi.

24 Mart 2017 tarihinde İstanbul Medya Sahnesi tarafından düzenlenen "Pijamalı Adamlar" adlı oyun saat 20.00'de Atatürk Kültür Merkezi Hasan Saka salonunda sahnelendi.

25 Mart 2017 tarihinde Müstakil Sahne Sanatları ve Eğitim Derneği tarafından düzenlenen "Rafadan Tayfa" adlı müzikal çocuk oyunu saat 13.00'te Atatürk Kültür Merkezi Hasan Saka salonunda sahnelendi.

27 Mart 2017 tarihinde Dünya Tiyatrolar Günü nedeniyle KTÜ Tiyatro Kulübü tarafından düzenlenen "Yok Artık" oyun Atatürk Kültür Merkezi Hasan Saka salonunda saat 17.00'de sahnelendi.

12 Nisan 2017 tarihinde Aysa Organizasyon tarafından düzenlenen "Bütün Kadınların Kafası Karışık" adlı oyun saat 20.00'de Atatürk Kültür Merkezi Hasan Saka salonunda sahnelendi.

18 Nisan 2017 tarihinde Trabzon Valiliği İl Kültür ve Turizm Müdürlüğü tarafından düzenlenen "Bir Tenor Arıyor" konulu müzikal komedi saat 20.00'de Atatürk Kültür Merkezi Hasan Saka salonunda sahnelendi.

23 Nisan 2017 tarihinde Trabzon Valiliği İl Kültür ve Turizm Müdürlüğü tarafından düzenlenen "Nasrettin Hoca" çocuk oyunu saat 13.00'te Atatürk Kültür Merkezi Hasan Saka salonunda sahnelendi.

25 Nisan 2017 tarihinde Tiyatro Konser Organizasyon tarafından düzenlenen "Pepee" adlı çocuk oyunu saat 13.00/19.00'da Atatürk Kültür Merkezi Hasan Saka salonunda sahnelendi.

29 Nisan 2017 tarihinde Tiyatro Kafe tarafından düzenlenen "Küçük Bir Aşk Masalı" konulu oyun saat 20.00'de Atatürk Kültür Merkezi Hasan Saka salonunda sahnelendi.

03 Mayıs 2017 tarihinde Kumbara Görsel Sanat Merkezi tarafından düzenlenen "Şiriner" adlı çocuk oyunu saat 12.00'de Atatürk Kültür Merkezi Hasan Saka salonunda sahnelendi.

05 Mayıs 2017 tarihinde KTÜ Türk Halk Müziği Kulübü tarafından düzenlenen "Türk Halk Müziği" konser programı saat 19.00'da Atatürk Kültür Merkezi Hasan Saka salonunda yapıldı.

06 Mayıs 2017 tarihinde Sanat Yapım Organizasyon tarafından düzenlenen "Fatih ERKOÇ" akustik dinleti saat 20.00'de Atatürk Kültür Merkezi Hasan Saka salonunda yapıldı.

08 Mayıs 2017 tarihinde TMMOB İnşaat Mühendisleri Odası Trabzon Şubesi tarafından düzenlenen "Tuluyhan UĞURLU" piyano resitali saat 20.00'de Atatürk Kültür Merkezi Hasan Saka salonunda yapıldı.

09 Mayıs 2017 tarihinde KTÜ Rektörlüğü "KTÜ Akademisyenler Korosu" konseri saat 19.00'da Atatürk Kültür Merkezi Hasan Saka salonunda yapıldı.

14 Mayıs 2017 tarihinde Gergedan Yapım Organizasyon tarafından düzenlenen "Canım Kardeşim" adlı çocuk oyunu saat 13.00'te Atatürk Kültür Merkezi Hasan Saka salonunda sahnelendi.

14 Mayıs 2017 tarihinde Gergedan Yapım Organizasyon tarafından düzenlenen "İki Bekar" adlı oyun saat 19.00'da Atatürk Kültür Merkezi Hasan Saka salonunda sahnelendi.

17 Mayıs 2017 tarihinde KTÜ Tıp Öğrencileri Kulübü tarafından düzenlenen "Gademe Gademe Sanat" adlı oyun saat 18.00'de Atatürk Kültür Merkezi Hasan Saka salonunda sahnelendi.

23 Eylül 2017 tarihinde Tatbikat Sahnesi tarafından organize edilen "Bir Delinin Hatura Defteri" adlı oyun saat 20.30'da Atatürk Kültür Merkezi Hasan Saka Salonunda sahnelendi.

27 Ekim 2017 tarihinde Epizot Tiyatro ve Organizasyon tarafından düzenlenen "Kaç Baba Kaç" adlı oyun saat 20.00'de Atatürk Kültür Merkezi Hasan Saka salonunda sahnelendi.

04 Kasım 2017 tarihinde MAD Organizasyon tarafından düzenlenen "Shopkins Cici Biciler" adlı oyun saat 14.00'te Atatürk Kültür Merkezi Hasan Saka salonunda sahnelendi.

11 Kasım 2017 tarihinde Hayal Perdesi Sahne Sanatları tarafından düzenlenen "Çocuk Tiyatrosu" saat

13.00-17.00'de Atatürk Kültür Merkezi Hasan Saka Salonunda sahnelendi.
12 Kasım 2017 tarihinde Kristal Organizasyon tarafından düzenlenen "Maşa ile Koca Ayı" adlı çocuk oyunu saat 13.00'te Atatürk Kültür Merkezi Hasan Saka Salonunda sahnelendi.
18 Kasım 2017 tarihinde Anyamanya Kumpanya Organizasyon tarafından düzenlenen "Küçük Prens" adlı çocuk oyunu saat 13.00'te Atatürk Kültür Merkezi Hasan Saka Salonunda sahnelendi.
26 Kasım 2017 tarihinde Kristal Organizasyon tarafından düzenlenen "Ütopya Çocuk Festivali" gösteri programı saat 09.00'da Atatürk Kültür Merkezi Hasan Saka Salonunda sahnelendi.
01 Aralık 2017 tarihinde KTÜ Tıp Fakültesi Dekanlığı tarafından düzenlenen "Dünya AIDS Günü" konulu söyleşi ve "Akşamık" adlı oyun saat 18.00'de Atatürk Kültür Merkezi Hasan Saka Salonunda yapıldı.
07 Aralık 2017 tarihinde Black Sea Art Business Prodüksiyon tarafından düzenlenen "Kocamın Nişanlısı" adlı oyun saat 20.00'de Atatürk Kültür Merkezi Hasan Saka Salonunda sahnelendi.
16 Aralık 2017 tarihinde Jest Tiyatro tarafından düzenlenen "Köstebekgiller" adlı oyun saat 13.00'te Atatürk Kültür Merkezi Hasan Saka Salonunda sahnelendi.
18 Aralık 2017 tarihinde Deha Yapım Organizasyon tarafından düzenlenen "Bir Zamanlar Gazinoda" adlı oyun saat 20.00'de Atatürk Kültür Merkezi Hasan Saka Salonunda sahnelendi.
23 Aralık 2017 tarihinde Mask Tiyatro tarafından düzenlenen "Bremen Mızıkacıları" adlı oyun saat 15.00'te Atatürk Kültür Merkezi Hasan Saka Salonunda sahnelendi.
14 Ocak 2017 tarihinde Akla Kara Tiyatrosu tarafından düzenlenen "Ne Seninle Ne Sensiz" adlı oyun saat 19.30'da Prof.Dr.Osman Turan Kültür ve Kongre Merkezi Hasan Turan salonunda sahnelendi.
25 Şubat 2017 Tiyatro Kalandar tarafından düzenlenen "Yirmi Altı" adlı oyun saat 17.00'de Prof.Dr.Osman Turan Kültür ve Kongre Merkezi Hasan Turan salonunda sahnelendi.
25 Mart 2017 tarihinde Tiyatro Kalandar tarafından düzenlenen "Yirmi Yedi" adlı oyun saat 17.00'de Prof.Dr.Osman Turan Kültür ve Kongre Merkezi Hasan Turan salonunda sahnelendi.
06 Mayıs 2017 tarihinde Tiyatro Kalandar tarafından düzenlenen "Yirmi Sekiz" adlı oyun saat 17.00'de Prof.Dr.Osman Turan Kültür ve Kongre Merkezi Hasan Turan salonunda sahnelendi.
21 Mayıs 2017 tarihinde Tiyatro Kalandar tarafından düzenlenen "Ortaya Karışık" adlı oyun saat 17.00'de Prof.Dr.Osman Turan Kültür ve Kongre Merkezi Hasan Turan salonunda sahnelendi.
28 Ekim 2017 tarihinde Tiyatro Kalandar tarafından düzenlenen "Oyun-29" adlı oyun saat 17.00'de Osman Turan Kültür ve Kongre Merkezi Hasan Saka salonunda sahnelendi.
<b>Konser ve Müzikal</b>
05 Kasım 2017 tarihinde KTÜ Tiyatro Kulübü tarafından düzenlenen "Töre" adlı oyun Prof.Dr.Osman Turan Kültür ve Kongre Merkezi Hasan Turan salonunda sahnelendi.
25 Kasım 2017 tarihinde Tiyatro Kalandar tarafından düzenlenen "Otuz" adlı oyun saat 17.00'de Prof.Dr.Osman Turan Kültür ve Kongre Merkezi Hasan Turan salonunda sahnelendi.
22 Aralık 2017 tarihinde Jest Tiyatron Organizasyon (Akla Kara Tiyatro) tarafından düzenlenen "Kadın Akli Erkek Akli" adlı oyun saat 20.00'de Prof.Dr.Osman Turan Kültür ve Kongre Merkezi Hasan Turan salonunda sahnelendi.
24 Aralık 2017 tarihinde Tiyatro Kalandar tarafından düzenlenen "30'dan Sonra 32'den Evvel" adlı oyun saat 18.00'de Prof.Dr.Osman Turan Kültür ve Kongre Merkezi Hasan Turan salonunda sahnelendi.
05 Mart 2017 tarihinde Orfe Organizasyon tarafından düzenlenen "Ahmet ASLAN" konseri saat 19.00'da Atatürk Kültür Merkezi Hasan Saka salonunda yapıldı.
08 Mart 2017 tarihinde KTÜ Devlet Konservatuarı tarafından düzenlenen "Cemile CEVHER Anma Programı" panel ve konser etkinliği saat 16.00'da Atatürk Kültür Merkezi Hasan Saka salonunda yapıldı.
10 Mart 2017 tarihinde Dila-Su Organizasyon tarafından düzenlenen "Mehmet ERDEM" konseri saat 19.30'da Atatürk Kültür Merkezi Hasan Saka salonunda yapıldı.
14 Mart 2017 tarihinde Ces Yapım -Organizasyon tarafından düzenlenen "Halil SEZAI" konseri saat 19.30'da Atatürk Kültür Merkezi Hasan Saka salonunda yapıldı.
16 Mart 2017 tarihinde düzenlenen "Pinhani" konseri saat 19.30'da Atatürk Kültür Merkezi Hasan Saka salonunda yapıldı.
19 Mart 2017 tarihinde Koşan Adam Organizasyon tarafından düzenlenen "İlyas YALÇINTAŞ" konseri saat 19.00'da Atatürk Kültür Merkezi Hasan Saka salonunda yapıldı.
27 Nisan 2017 tarihinde TRT Trabzon Müdürlüğü tarafından düzenlenen "TRT Halk Müziği ve Türk Sanat Müziği Gençlik Koroları" konseri saat 19.00'da AKM Hasan Saka salonunda yapıldı.
11 Mayıs 2017 tarihinde TRT Trabzon Müdürlüğü tarafından düzenlenen "TRT Halk Müziği ve Türk Sanat Müziği Gençlik Koroları" konseri saat 19.00'da Atatürk Kültür Merkezi Hasan Saka salonunda yapıldı.

15 Mayıs 2017 tarihinde KTÜ Türk Sanat Müziği Kulübü tarafından düzenlenen "Türk Sanat Müziği" konseri saat 19.30'da Atatürk Kültür Merkezi Hasan Saka salonunda yapıldı.
16 Mayıs 2017 tarihinde KTÜ Devlet Konservatuvarı Müdürlüğü tarafından düzenlenen "Kırım Müziği Konseri" saat 19.30'da Atatürk Kültür Merkezi Hasan Saka salonunda yapıldı.
18 Mayıs 2017 tarihinde Trabzon İMECE Derneği tarafından düzenlenen "Türk Halk Müziği" konser programı saat 19.30'da Atatürk Kültür Merkezi Hasan Saka salonunda yapıldı.
22 Mayıs 2017 tarihinde KTÜ Fatih Eğitim Fakültesi Dekanlığı tarafından düzenlenen "Son Ders Orkestra" konseri saat 19.30'da Atatürk Kültür Merkezi Hasan Saka salonunda yapıldı.
06 Ekim 2017 tarihinde Orfe Organizasyon tarafından düzenlenen "Apolas LERMI" konseri saat 20.00'de Atatürk Kültür Merkezi Hasan Saka salonunda yapıldı.
19 Ekim 2017 tarihinde Trabzon Sanat Evi tarafından düzenlenen "Elesa Halk Müziği Topluluğu" konser programı saat 20.00'de Atatürk Kültür Merkezi Hasan Saka salonunda yapıldı.
20 Ekim 2017 tarihinde Ces Yapım tarafından düzenlenen "Cem ADRIAN" konseri saat 20.00'de Atatürk Kültür Merkezi Hasan Saka salonunda yapıldı.
05 Kasım 2017 tarihinde Markalemdar Organizasyon tarafından düzenlenen "Resul DİNDAR" konseri saat 20.00'de Atatürk Kültür Merkezi Hasan Saka Salonunda yapıldı.
08 Kasım 2017 tarihinde İSYAP Sanat Yapım Prodüksiyon Organizasyon tarafından düzenlenen "Manuş Baba Konseri" saat 20.00'de Atatürk Kültür Merkezi Hasan Saka Salonunda yapıldı.
09 Kasım 2017 tarihinde KTÜ Müzik Öğretmenliği Bölümü tarafından düzenlenen "Trio Nağme ve Dört Adam" konseri saat 20.00'de Atatürk Kültür Merkezi Hasan Saka Salonunda yapıldı.
02 Aralık 2017 tarihinde Trabzon Milli Eğitim İl Müdürlüğü tarafından düzenlenen "Engelleri Türkülerle Aşıyoruz" konser saat 18.00'de Atatürk Kültür Merkezi Hasan Saka Salonunda yapıldı.
09 Aralık 2017 tarihinde Efulim Event Organizasyon tarafından düzenlenen "Zakkum Grubu" konseri saat 20.00'de Atatürk Kültür Merkezi Hasan Saka Salonunda yapıldı.
16 Aralık 2017 tarihinde Sayı Organizasyon tarafından düzenlenen " Erol EVGİN" konseri saat 20.30'da Atatürk Kültür Merkezi Hasan Saka Salonunda yapıldı.
15 Ocak 2017 tarihinde Trabzon Liselerinden Yetişenler Derneği tarafından düzenlenen "Türk Müziği Yeni Yıl Konseri" saat 19.00'da Prof.Dr.Osman Turan Kültür ve Kongre Merkezi Hasan Turan salonunda yapıldı.
21 Ocak 2017 tarihinde Trabzon Liselerinden Yetişenler Kültür ve Dayanışma Derneği tarafından düzenlenen "Türk Halk Müziği Yeni Yıl Konseri" saat 19.00'da Prof.Dr.Osman Turan Kültür ve Kongre Merkezi Hasan Turan salonunda yapıldı.
12 Nisan 2017 tarihinde KTÜ Devlet Konservatuvarı tarafından düzenlenen "Alaturka Trio Topluluğu" konseri saat 20.00'de Prof.Dr.Osman Turan Kültür ve Kongre Merkezi Hasan Turan salonunda yapıldı.
23 Nisan 2017 tarihinde Tiyatro Konser Organizasyon tarafından düzenlenen "Erkan OĞUR& İsmail DEMİRCİOĞLU" konseri saat 19.00'da Prof.Dr.Osman Turan Kültür ve Kongre Merkezi Hasan Turan salonunda yapıldı.
07 Mayıs 2017 tarihinde Trabzon Liselerinden Yetişenler Derneği tarafından düzenlenen "Türk Sanat Müziği" konseri saat 19.30'da Prof.Dr.Osman Turan Kültür ve Kongre Merkezi Hasan Turan salonunda yapıldı.
13 Mayıs 2017 tarihinde Trabzon Liselerinden Yetişenler Derneği tarafından düzenlenen "Türk Halk Müziği" konseri saat 19.00'da Prof.Dr.Osman Turan Kültür ve Kongre Merkezi Hasan Turan salonunda yapıldı.
22 Haziran 2017 tarihinde KTÜ Devlet Konservatuvarı tarafından düzenlenen "Cihat Aşkın ve Küçük Arkadaşları" konser programı saat 12.00'de Prof.Dr.Osman Turan Kültür ve Kongre Merkezi Fahri Kuran salonunda yapıldı.
23 Haziran 2017 tarihinde KTÜ Devlet Konservatuvarı tarafından düzenlenen " II. Dönem Sonu Konser" programı saat 10.00'da Prof.Dr.Osman Turan Kültür ve Kongre Merkezi Fahri Kuran salonunda yapıldı.
18 Eylül 2017 tarihinde KTÜ Fatih Eğitim Fakültesi Dekanlığı tarafından düzenlenen üniversitemiz "62.Yıl Açılış Konseri" saat 19.00'da Prof.Dr.Osman Turan Kültür ve Kongre Merkezi Hasan Turan Salonunda yapıldı.
23 Ekim 2017 tarihinde KTÜ Devlet Konservatuvarı Müdürlüğü tarafından düzenlenen "Karadeniz Türküleri" konseri saat 20.30'da Osman Turan Kültür ve Kongre Merkezi Hasan Saka salonunda yapıldı.
12 Aralık 2017 tarihinde KTÜ Devlet Konservatuvarı Müdürlüğü tarafından düzenlenen "Baturay Yarkın Trio & Nağme Yarkın" konseri saat 19.00'da Prof.Dr.Osman Turan Kültür ve Kongre Merkezi Hasan Turan Salonunda yapıldı.
20 Aralık 2017 tarihinde KTÜ Devlet Konservatuvarı Müdürlüğü tarafından düzenlenen "Kürdîlihiczakâr Fashî" konseri saat 19.30'da Prof.Dr.Osman Turan Kültür ve Kongre Merkezi Hasan Turan salonunda yapıldı.

yapılacaktır.
<b>Gösteri</b>
09 Mart 2017 tarihinde Trabzon İli Böbrek Nakilli ve Diyaliz Hastaları Derneği tarafından düzenlenen "Stand-up Gösterisi" saat 17.00'de Atatürk Kültür Merkezi Hasan Saka salonunda yapıldı.
02 Nisan 2017 tarihinde İG Medya Organizasyon tarafından düzenlenen "Show Ekibi Gösterisi" saat 13.00'te oyun Atatürk Kültür Merkezi Hasan Saka salonunda sahnelendi.
08 Nisan 2017 tarihinde Uçan Bulut Organizasyon tarafından düzenlenen "Akrobasi ve Sihirbazlık" gösterisi saat 13.00'te Atatürk Kültür Merkezi Hasan Saka salonunda sahnelendi.
10 Haziran 2017 tarihinde KTÜ Dans Kulübü tarafından düzenlenen "Dans Gösterisi" saat 21.30'da Atatürk Kültür Merkezi Hasan Saka salonunda yapıldı.
20 Haziran 2017 tarihinde saat Trabzon Tan Sağtürk Akademi tarafından düzenlenen "Yıl Sonu Gösterisi" saat 21.00'de Atatürk Kültür Merkezi Hasan Saka salonunda yapıldı.
10 Aralık 2017 tarihinde IG Levent Organizasyon tarafından düzenlenen "Afrika Dans Topluluğu Gösterisi" saat 13.00'te Atatürk Kültür Merkezi Hasan Saka Salonunda sahnelendi.
21 Aralık 2017 tarihinde KTÜ Sağlık Bilimleri Fakültesi Dekanlığı tarafından düzenlenen "Koro Gösterisi" saat 12.00'de Atatürk Kültür Merkezi Hasan Saka Salonunda yapıldı.
22 Nisan 2017 tarihinde Özel Trabzon Ata Eğitim Kurumları Müdürlüğü tarafından düzenlenen "23 Nisan Çocuk Etkinliği" konulu gösteri saat 15.00'te Prof.Dr.Osman Turan Kültür ve Kongre Merkezi Hasan Turan salonunda yapıldı.
18 Mayıs 2017 tarihinde Trabzon London Eye Dil Okulu tarafından düzenlenen "Yıl Sonu Gösterisi" saat 09.00'da Prof.Dr.Osman Turan Kültür ve Kongre Merkezi Hasan Turan salonunda yapıldı.
10 Haziran 2017 tarihinde Trabzon Sihirli Annem Kreş ve Anaokulu tarafından düzenlenen "Bale Gösterisi" programı saat 15.00'te Prof.Dr.Osman Turan Kültür ve Kongre Merkezi Hasan Turan salonunda sahnelendi.
<b>Söyleşi</b>
10 Mayıs 2017 tarihinde "Prof.Dr. Mehmet OKUYAN"ın konuşmacı olarak katılacağı söyleşi Atatürk Kültür Merkezi Hasan Saka salonunda yapıldı.
16 Mayıs 2017 tarihinde KTÜ Kadem Gençlik Kulübü tarafından düzenlenen "İstanbul Sözleşmesi" konulu söyleşi Atatürk Kültür Merkezi M.Reşit Tarakçıoğlu salonunda yapıldı.
27 Eylül 2017 tarihinde KTÜ Şehircilik Kulübü tarafından düzenlenen "Mimar Oğuz ÇAKMAK"la söyleşi Atatürk Kültür Merkezi M.Reşit Tarakçıoğlu salonunda yapıldı.
02 Mayıs 2017 tarihinde KTÜ Kişisel Gelişim Kulübü tarafından düzenlenen "Biz ve Dünya" konulu söyleşi saat 18.00'de Prof.Dr.Osman Turan Kültür ve Kongre Merkezi Hasan Turan salonunda yapıldı.

### 5.5.2-Kütüphane Hizmetleri

Üniversitemizde çalışan akademik ve idari personel, önlisans, lisans, yüksek lisans, doktora öğrencileri, Pedagojik formasyon öğrencileri ve değişim programları ile Üniversitemize belirli bir süre için gelen öğrenciler, Kütüphane Yönergesindeki süreler ve şartlar dahilinde Kütüphanemiz koleksiyonunda bulunan kaynaklardan faydalanabilmektedir.

Üniversitemiz Kanuni Kampüsünde bulunan Faik Ahmet Barutçu Kütüphanesinde,

-Ödünç verme hizmetleri, -Basılı kaynaklar kullanım hizmetleri, -E-Kaynaklar kullanım hizmetleri, -Referans hizmetleri, -Oryantasyon & veritabanı tanıtım ve eğitim hizmetleri, -Yayın sağlama ve satın alma hizmetleri, -Kampüs dışı erişim hizmetleri, -Kütüphane salonlarında bilimsel araştırma ve çalışma hizmetleri verilmektedir.

Tüm kullanıcı gruplarına hizmet verebilmek için koleksiyon zenginliği ön planda tutulmaya çalışılmıştır. Bu sebeple yapılan doğru planlamalarla güncel yayınları takip edebilme, ihtiyaçları belirleme ve KTÜ mensuplarının yayın taleplerini dikkate alarak seçim ve değerlendirme işlemleri yapılmaktadır.

Kullanıcılarımıza kütüphane koleksiyonumuzda bulunmayan yayınlar için ise Kütüphanelerarası Ödünç Verme Birimi aracılığıyla hizmet sunulmaktadır. Böylelikle bu yayınların diğer üniversite kütüphanelerinden ödünç alınması suretiyle temini gerçekleştirilmektedir. Koleksiyonumuzda

bulunan yayınlar hakkındaki bilgilere kütüphane web sayfamız aracılığı ile erişim sağlanmaktadır. Kullanıcılar kütüphaneye gelmeden mevcut yayınlar hakkında bilgilere erişebilmektedir. Bu hizmet online erişimi olan her tür kullanıcı grubu için mümkündür.

Yordam Kütüphane Otomasyon Programı aracılığı ile, koleksiyonda bulunan basılı kaynakların kataloglama, sınıflama ve ödünç verme işlemleri yapılmaktadır. Otomasyon programına yapılan bu veri girişleri ile kullanıcılar, materyaller hakkında ayrıntılı bilgiye erişebilmektedir. Aynı zamanda bu program aracılığı ile e-kitapların kayıt işlemleri de sağlanmaktadır.

Libref RFID Sistemi, Yordam Kütüphane Otomasyon Programı ile entegre çalışmakta olup, bu sistemde kullanıcılar self-check cihazı ile kendileri de ödünç-iade işlemlerini yapabilmektedirler. Ayrıca koleksiyonun belirlenmesi aşamasında yapılan sayım işlemi için ve kütüphane içindeki raflarda ulaşılamayan kayıp yayınların aranması ve bulunması aşamasında da bu program kullanılmaktadır. Kütüphane koleksiyonundaki yayınlardan herhangi biri için, ödünç alma işlemi yapılmadan izinsiz çıkışların belirlenmesi ve engellenmesinde de kullanılmaktadır.

Kütüphanemizde iki adet serbest çalışma salonu vardır. Bu salonların girişi dışarıdan olup 24 saat boyunca okuyucuların kullanımına açıktır.

Kamera Güvenlik Sistemi ile Kütüphane 7/24 izlenmekte; Kütüphane giriş-çıkışların kontrolü Kapı Geçiş Sistemi ile yapılmaktadır.

Kütüphane Kullanım Verileri	
Ödünç Verilen Kitap sayısı	Ödünç Kitap Verilen Kişi Sayısı
30.880	8.914

### 5.6- Spor Hizmetleri

Üniversitemiz gençliğinin yoğun ders programı dışındaki zamanlarını olumlu yönde ve eğitim amaçları doğrultusunda yapılacak spor faaliyetleri ile değerlendirmek öğrencilerin ve çalışanların beden sağlıklarını korumak ve geliştirmek, onlara disiplinle çalışma alışkanlığı kazandırmak, spora ilgi duymalarını sağlamak, enerjilerini bu olumlu yöne yöneltmek, boş zamanlarını değerlendirmek için ilgi duydukları spor dalında çalışmalarını sağlamak Sağlık, Kültür ve Spor Daire Başkanlığımızın önemli görevleri arasında yer almaktadır. Karadeniz Teknik Üniversitesi merkez Kanuni Kampüsü içerisinde bulunan çok sayıda spor tesisinden tüm öğrenciler serbestçe faydalanabilmekte ve tenisten futbola, basketboldan bedmingtona kadar farklı alanlarda spor yapabilmektedirler.

Öğrencilerinin spor yapma ihtiyaçlarını ve bu konudaki isteklerini düşünen Karadeniz Teknik Üniversitesi, ihtiyaca göre öğrenciler ve personel için tenis, basketbol, bedmington, squash, satranç gibi spor dallarında kurslar düzenlemektedir.

Karadeniz Teknik Üniversitesi her yıl Şubat-Mayıs ayları arasında Fakülte ve Yüksekokullar arası Spor Şöleni düzenlenmektedir. Atletizm, basketbol, bedmington, futbol, futsal bayan, hentbol, masa tenisi, minyatür futbol, satranç, tenis ve voleybol dallarında düzenlenen bu şölene üniversitenin tüm fakülte ve yüksek okulları iştirak etmektedirler.

Karadeniz Teknik Üniversitesi, üniversitelerarası müsabakalarda yarışmak üzere değişik kategorilerde takımlar oluşturmakta ve bunun için isteyen öğrenciler arasından seçim yapmaktadır. Bugüne kadar, değişik spor dallarından oluşan takımlar, üniversitelerarası müsabakalarda Karadeniz Teknik Üniversitesi'ni temsil etmiş ve önemli başarılar elde etmişlerdir.

Üniversitemizin 2016-2017 Eğitim-Öğretim yılında sportif etkinlikleri 2 ana grupta; 8 adet kapalı ve 27 adet açık spor tesislerimizde gerçekleştirilmiştir.

## 1) Üniversite içi sportif etkinlikler

a) 37. Spor Şöleni: Üniversitemizde her yıl geleneksel olarak yapılan Spor Şölenimizde, Basketbol (Erkek öğrenci), Hentbol (Erkek öğrenci), Futbol (Erkek öğrenci), Masa Tenisi (Erkek-Kız öğrenciler/personel), Satranç (Erkek-Kız öğrenciler), Tenis (Erkek-Kız öğrenciler/personel), Voleybol (Erkek-Kız öğrenciler) ve Minyatür Futbol (Akademik-İdari personel) branş ve kategorilerinde 176 takımın katılımı ile 250 müsabaka yapılmış bulunmaktadır.

13 Şubat-18 Mayıs 2017 tarihleri arasında yapılan 37. Spor Şöleni müsabakalarında 3.000' e yakın öğrenci ve personelimiz aktif spor yapmış bulunmaktadır.

b) Sağlıklı yaşam ve spor çalışmaları: Çim saha spor merkezimizdeki Fitness Salonu, Sauna, Düşünme Sanatları Salonu, Dans Salonu, Squach Salonu ve Hasan Polat Beden Eğitimi ve Spor Merkezinde öğrenci ve personelimiz belli program dahilinde yıl boyu çalışmalarda bulundu.

c) Açık sahalarda öğrenci ve personel turnuvaları: Minyatür Futbol, Basketbol, Voleybol ve Tenis branşlarında Eğitim-Öğretim yılı boyunca açık sahalarımızda öğrencilerimizin organize ettiği sportif karşılaşmalar yapılmıştır.

## Üniversite dışı sportif etkinlikler

Branş	Yeri	Tarihi	Sonuç
Futbol Süper Lig	Denizli	06-14.05.2017	Türkiye 9.su
Voleybol Unilig Yarı Final	Artvin	28.02.2017	Erkekler Grup 2.si Bayanlar Grup 4.sü
Voleybol 2.Lig Grup 1.liği	Ordu	20-24.12.2017	Bayanlar Grup 1.si Bayan takımı 1.lige yükseldi.
Voleybol Unilig	Espiye/ Giresun	6-7-8.12.2017	Bayanlar ve Erkekler Grup 1.si Yarı final müsabakalara katılma hakkı kazanıldı.
Kick Boks Türkiye Şampiyonası	Antalya	28.02-05.03.2017	Erkeklerde takım halinde 6.lık Ferdî 2. Birincilik ve 3.lük
Voleybol Üniversiteler 1.lig	Kütahya	10-14.04.2017	Üniversiteler 1.lig 1.si Süper lige yükselmeye hak kazandı.
Futsal Unilig Bayanlar Dep.Lig	Giresun Gümüşhane Trabzon	27.03.2017 24.03.2017 31.03.2017	Grup 1.liği
Atıcılık Türkiye Şampiyonası	Sakarya	03-05.03.2017	Bayanlar ve Erkeklerde 3.lük
Judo Türkiye Şampiyonası	Adana	04-06.05.2017	Bayanlarda Türkiye 2.liği
Futsal Üniversiteler 1.lig	Antalya	11-15.03.2017	Bayanlarda Grup 1.si Süper lige çıkıldı.
Taekwondo Türkiye Şampiyonası	Kırşehir	24-26.04.2017	-
Satranç Türkiye Şampiyonası	Antalya	06-11.04.2017	-
Bilardo Türkiye Şampiyonası	Antalya	06-08.03.2017	Erkeklerde ferdi 2.lık ve 4.lük
Badminton 2.lig	Antalya	03-07.03.2017	Grup 3.lüğü
Futsal Unilig Play off.	Balıkesir	2-26.04.2017	Türkiye 1.si 2018 Avrupa Üniversite Oyunlarında temsil hakkı kazandı.
Voleybol Unilig Play off.	İzmir	29-04/04-05.2017	Türkiye Erkekler 2.si
Atletizm Koç Fest Türkiye Şampiyonası	Denizli	08-11.05.2017	Ferdî sıırıkla atlama Türkiye 1.liği, Ferdî 800m. Türkiye 2.liği
Wushu Türkiye Şampiyonası	Antalya	10-14.04.2017	Takım halinde Türkiye 8.liği





**Yüzme Havuzu:** Üniversitemiz yüzme havuzu 2017 yüzme sezonu 29 Haziran-31 Ağustos 2017 tarihleri arasında 62 günlük bir süre hizmet vermiş olup, bu süre içerisinde havuzu kullananların kategorilerine göre sayıları ve ücretleri aşağıya çıkarılmıştır.

<u>Kullanıcı Kategorisi</u>	<u>Kişi Sayısı</u>	<u>Giriş ücreti</u>
-KTÜ öğrenci	875	10,00
-KTÜ personel	5310	15,00
-KTÜ mezunu	1130	20,00
-KTÜ misafiri	182	35,00

### 5.7- Öğrenci Kulüpleri Faaliyetleri



Üniversitemiz öğrencilerinin ders dışı zamanlarında, ilgili fakülte, devlet konservatuvarı, yüksek okul, meslek yüksek okulu ve Rektörlüğe bağlı bölümlerin öğretim elemanları ile birlikte akademik ve kültürel etkinliklerde bulunmasını sağlamak için Akademik Kulüpler, sosyal, kültürel, sportif ve çevresel etkinliklerde bulunmasını sağlamak için de Sosyal, Kültürel ve Sportif Kulüpler faaliyet göstermektedir. Üniversitemizde 78 öğrenci kulübü bulunmaktadır.

Üniversitemiz 2014-2018 Stratejik Planı kapsamında yılda en az iki kez düzenlenen Rektörlük-Öğrenci Kulüpleri Toplantısı 2017 yılı Mart ve Aralık aylarında gerçekleştirildi. Kulüp temsilcileri, Rektör Yardımcımız Prof. Dr. Hikmet ÖKSÜZ başkanlığında gerçekleştirilen toplantıda kulüp faaliyetleri ile ilgili görüş, öneri ve taleplerini Rektörlük Makamına iletmıştır.

Üniversitemiz aktif kulüplerinin 2017 yılı içerisinde gerçekleştirdiği faaliyetler:

Kulübün Adı	Gerçekleştirilen Faaliyetler
<b>İşletme Ekonomi Kulübü</b>	Genç Zirve 17 Etkinliği, Kahve Dağıtma Etkinliği, 8.KTÜ Medya Ödül Töreni, İEK Açık Hava Festivali
<b>Elektrik Elektronik Kulübü</b>	Kariyer Gelişim Günleri, "WOMENEER" Adlı Etkinlikler
<b>Kamu Yönetimi Kulübü</b>	Kariyer Adımları 5 adlı etkinlik
<b>Tıp Öğrencileri Kulübü</b>	Tiyatro ve Müzik Gösterisi
<b>Analitik Düşünce Kulübü</b>	Platon ve Aristo Felsefesi Konferansı
<b>Endüstri Mühendisliği Kulübü</b>	"Bir Fikir Bir Girişim " adlı etkinlik, Kariyer Panayırı etkinliği, Dijital Pazarlama Konferansı etkinliği, "Peryön Kariyer Panayırı" adlı etkinlik, "Industrial Evolution Endüstr 4.0" adlı etkinlik
<b>Türk Sanat Müziği Kulübü</b>	Türk Sanat Müziği Konseri
<b>Dağcılık Kulübü</b>	Geleneksel 24. Ali Kemal KEPENEK Anma Tırmanışı Zigana Şenliği
<b>Tiyatro Kulübü</b>	Töre adlı etkinlik
<b>Kimya Kulübü</b>	Biyometrik Canlılarda Teknoloji, Hayat Farklılıklarla Güzel konferansı
<b>Medeniyet ve Kültür Mirasını Yaşatma Kulübü</b>	Futbol Turnuvası
<b>Kültür Faaliyetleri ve Sinema Kulübü</b>	"Canım Kardeşim" Filminin açık hava gösterimi "Peki Şimdi Nereye" Filminin açık hava gösterimi
<b>Kişisel Gelişim Kulübü</b>	Biz ve Dünya adlı söyleşi
<b>Şehircilik Kulübü</b>	"Şiir Tasarım ve Kent " adlı söyleşi
<b>Türk Halk Müziği Kulübü</b>	THM Konseri
<b>Uluslararası İlişkiler Kulübü</b>	Güvenlik Zirvesi adlı etkinlik, Fenomenler Zirvesi adlı etkinlik, Uluslararası İlişkiler Kongresi
<b>Bilgisayar Mühendisliği Kulübü</b>	"Kodla" Etkinliği
<b>Türk MSIC Kulübü</b>	"Masal Anlatma Haklarımı Anlat" adlı film gösterimi
<b>Sınıf Öğretmenliği</b>	Konferans adlı etkinlik
<b>Girişimcilik ve Pazarlama Kul.</b>	Trabzon Otomotiv Zirvesi, Girişimcilik Zirvesi Etkinliği

## 6- İç Kontrol ve Kalite Güvence Sistemi

### 6.1- Yönetim ve İç Kontrol Sistemi

Üniversite yönetim örgütü 2547 sayılı Yükseköğretim Kanunu, 2809 sayılı Yükseköğretim Kurumları Teşkilatı Hakkında Kanun, 124 sayılı Yükseköğretim Üst Kuruluşları ile Yükseköğretim Kurumlarının İdari Teşkilatı Hakkında KHK esaslarına göre teşkilatlanmıştır.

Bu esaslara göre, Üniversitemizde yönetim örgütü; Üniversite tüzel kişiliğinin temsilcisi Rektör, Rektör yardımcıları, Genel Sekreter, Senato, Yönetim Kurulu, Enstitüler, Fakülteler, Yüksekokullar, Devlet Konservatuvarı, Meslek Yüksekokulları, Merkezler, Daire Başkanlıkları ile Üniversite Hastanesi Başmüdürlüğünden oluşmaktadır.

5018 sayılı Kamu Mali Yönetimi ve Kontrol Kanunu uyarınca stratejik yönetim anlayışının benimsenmesi, süreç yönetiminin hayata geçirilmesi, performans esaslı bütçeleme ile stratejik planın ilişkilendirilmesi ve en önemli unsur olan ve tüm bu sistemlerin sağlıklı çalışmasını sağlayacak etkin ve etkili bir iç kontrol yapısının kurulması öngörülmüştür.

İç kontrol; idarenin amaçlarına, belirlenmiş politikalara ve mevzuata uygun olarak faaliyetlerin etkili, ekonomik ve verimli bir şekilde yürütülmesini, varlık ve kaynakların korunmasını, muhasebe kayıtlarının doğru ve tam olarak tutulmasını, malî bilgi ve yönetim bilgisinin zamanında ve güvenilir olarak üretilmesini sağlamak üzere idare tarafından oluşturulan organizasyon, yöntem ve süreçle iç denetimi kapsayan malî ve diğer kontroller bütünüdür.

Kanununun 56 ncı maddesinde iç kontrolün amaçları;

- Kamu gelir, gider, varlık ve yükümlülüklerinin etkili, ekonomik ve verimli bir şekilde yönetilmesini,
- Kamu idarelerinin kanunlara ve diğer düzenlemelere uygun olarak faaliyet göstermesini,
- Her türlü malî karar ve işlemlerde usulsüzlük ve yolsuzluğun önlenmesini,
- Karar oluşturmak ve izlemek için düzenli, zamanında ve güvenilir rapor ve bilgi edinilmesini,
- Varlıkların kötüye kullanılması ve israfını önlemek ve kayıplara karşı korunmasını, sağlamak olarak belirlenmiştir.

Kanununun 11 inci maddesinde, üst yöneticilerin, mali yönetim ve kontrol sisteminin işleyişinin gözetilmesi, izlenmesi ve Kanunda belirtilen görev ve sorumlulukların yerine getirilmesinden sorumlu oldukları ve bu sorumluluğun gereklerini harcama yetkilileri, mali hizmetler birimi ve iç denetçiler aracılığıyla yerine getirecekleri hükme bağlanmıştır.

Buna göre üst yöneticilere, iç kontrol sisteminin kurulması ve gözetilmesi, iç kontrol sisteminin bir gereği olarak yazılı prosedür ve talimatların oluşturulması gibi her türlü düzenlemelerin yapılması, harcama yetkililerine ise görev ve yetki alanları çerçevesinde, idari ve malî karar ve işlemlere ilişkin olarak iç kontrolün işleyişini sağlama sorumluluğu verilmiş bulunmaktadır.

Üniversitemiz mali hizmetler birimi olan Strateji Geliştirme Daire Başkanlığı, iç kontrol sisteminin kurulması, standartlarının uygulanması ve geliştirilmesi konularında çalışmalar yapmak ve ön mali kontrol faaliyetini yürütmekten, muhasebe yetkilileri, ödeme emri belgesi ve eklerinin kontrolünden, muhasebe işlemlerinin belirlenmiş standartlara ve usulüne uygun olarak kaydedilmesinden, raporlanmasından, muhafazasından ve denetime hazır halde bulundurulmasından, iç denetçiler ise idarelerin iç kontrol sistemlerinin denetlenmesinden ve geliştirilmesi yönünde önerilerde bulunulmasından sorumludurlar.

Maliye Bakanlığı tarafından 26/12/2007 tarih ve 26738 sayılı Resmi Gazetede yayınlanan "Kamu İç Kontrol Standartları Tebliği" uyarınca Üniversitemizde iç kontrol sistemlerinin Kamu İç Kontrol Standartlarına uyumunu sağlamak üzere; 28/07/2009 tarih ve 810 sayılı Makam oluru ile yürürlüğe giren KTÜ İç Kontrol Standartlarına Uyum Eylem Planı, Kamu İç Kontrol

Rehberi ve Maliye Bakanlığının 01/12/2013 tarih ve 10775 sayılı genel yazısı esas alınarak revize edilmiş ve 11/04/2014 tarihli Rektörlük Oluruyla yürürlüğe girmiştir. Revize Eylem Planı Genelge ekinde birimlerimize gönderilmiş, birimlerden mevcut çalışmalarını güncelleyerek web ortamına aktarmaları ve plan doğrultusunda çalışmalarını yürütmeleri istenilmiştir.

Strateji Geliştirme Daire Başkanlığınca harcama birimlerinde yürütülen çalışmalara teknik destek verilmekte ve koordinasyon hizmeti sağlanmaktadır. Bu kapsamda 2017 yılında;

Üniversitemiz birimlerimizin web sayfalarından yapılan incelemeler, yıllık birim faaliyet raporlarından alınan geri dönüşler ve birimlerimizde iç kontrol sisteminin değerlendirilmesine yönelik yapılan iç denetim faaliyetlerinin incelenmesi neticesinde; tespit edilen eksikliklerin giderilmesi ve özellikle risk değerlendirmesi kapsamında yapılması gereken çalışmalar için birimlere yol göstermek amacıyla “İç Kontrol Genelgesi” ve eki uygulama örnekleri hazırlanmıştır.

Harcama Yetkilileri Hakkında Genel Tebliğ (Seri No:1) uyarınca, Fakültelerde Dekan, Yüksekokul, Meslek Yüksekokulu ve Enstitülerde Müdürler, Rektörlük örgütüne ait bölüm başkanlıklarında Bölüm Başkanları harcama yetkilisi görevini yürütmektedirler. Daire Başkanlıklarında harcama yetkilisi görevini Daire Başkanları yürütmekle birlikte, Maliye Bakanlığı Genelgesi uyarınca Daire Başkanlıkları ve Hukuk Müşavirliği harcama türü ve belirlenen parasal limit itibarıyla bütçelerinin harcama yetkililiğini kısmen Rektörlük onayı ile Genel Sekreterde birleştirmiştir.

Harcama Yetkilileri hiyerarşik olarak kendilerine en yakın yöneticiler arasından birisini gerçekleştirme görevlisi olarak ödeme emri belgesi düzenlemekle görevlendirmiştir. Söz konusu gerçekleştirme görevlileri harcama birimlerinde yapılan süreç kontrollerinden sonra ödeme emri belgesi ve eki belgeler üzerinde ön mali kontrol görevini yaparak, “kontrol edilmiş ve uygun görülmüş” şerhi düşmek suretiyle imzalamaktadırlar.

İç Kontrol ve Ön Mali Kontrole İlişkin Usul ve Esaslar ile Üniversitemiz Ön Mali Kontrol İşlemleri Yönergesinde belirtilen mali işlemler Strateji Geliştirme Daire Başkanlığımızca ön mali kontrole tabi tutulmaktadır.

## 6.2- Kalite Güvence Sistemi

Yükseköğretim Kalite Güvencesi Yönetmeliğine dayanılarak Üniversitemiz Kalite Komisyonu Yönergesi hazırlanmış ve Kalite Komisyonunu oluşturulmuştur. Kalite Komisyonunun görevleri aşağıda açıklanmıştır;

- Karadeniz Teknik Üniversitesinin stratejik planı ve hedefleri doğrultusunda, eğitim-öğretim ve araştırma faaliyetleri ile idarî hizmetlerinin değerlendirilmesi ve kalitesinin geliştirilmesi ile ilgili iç ve dış kalite güvence sistemini kurmak, kurumsal göstergeleri tespit etmek ve bu kapsamda yapılacak çalışmaları Yükseköğretim Kalite Kurulu tarafından belirlenen usul ve esaslar doğrultusunda yürütmek ve bu çalışmaları Senato onayına sunmak,
- İç değerlendirme çalışmalarını yürütmek ve kurumsal değerlendirme ve kalite geliştirme çalışmalarının sonuçlarını içeren yıllık kurumsal değerlendirme raporunu hazırlamak ve senatoya sunmak, onaylanan yıllık kurumsal değerlendirme raporunu internet sayfasından kamuoyu ile paylaşmak,
- İç değerlendirme çalışmalarını yürütmek ve kurumsal değerlendirme ve kalite geliştirme çalışmalarının sonuçlarını içeren yıllık kurumsal değerlendirme raporunu hazırlamak ve senatoya sunmak, onaylanan yıllık kurumsal değerlendirme raporunu internet sayfasından kamuoyu ile paylaşmak,



Anılan Yönetmelikte belirtilen kriterlere uygun olarak seçilen Komisyon üyelerinin en az süre şartı 25/12/2017 tarihinde dolmuş olduğundan, 29/12/2017 tarih ve 286 sayılı Senato kararı ile Kalite Komisyonu yeniden oluşturulmuştur.

2016 yılında Yükseköğretim Kalite Kurulu tarafından gerçekleştirilen dış değerlendirme sonucunda oluşturulan Üniversitemiz Kurumsal Geri Bildirim Raporu (KGBR) Haziran 2017 itibarı ile Yükseköğretim Kalite Kurulu ve Üniversitemiz web sayfasında yayımlanmıştır.



“Yükseköğretim Kalite Güvencesi Yönetmeliği” uyarınca Üniversitemiz Kalite Komisyonu tarafından hazırlanan “Karadeniz Teknik Üniversitesi 2016 Yılı Kurum İç Değerlendirme Raporu” 28.04.2017 tarih ve 280 sayılı Senatamız Kararıyla kabul edilmiş olup yazımız ekinde ve ayrıca kalite@yok.gov.tr e-posta adresine gönderilmiştir.



**II- STRATEJİK PLAN, AMAÇ ve HEDEFLER****STRATEJİK AMAÇ 1****EĞİTİM-ÖĞRETİMİN KALİTESİNİ GELİŞTİRMEK**

HEDEF 1.1	Akademik Personel Performansının Artırılması
HEDEF 1.2	Nitelikli Öğrencilerin Üniversitemizi Tercih Etmesinin Sağlanması
HEDEF 1.3	Eğitim-Öğretim Altyapısının Geliştirilmesi
HEDEF 1.4	Eğitim-Öğretim Faaliyetlerinin Toplam Kalite Yönetimi Süreçleri Doğrultusunda Sürdürülmesinin Sağlanması
HEDEF 1.5	Eğitim-Öğretim Faaliyetlerinin Verimliliğini Ölçen Geri Bildirim Mekanizmalarının Oluşturulması ve Aktif Olarak Çalıştırılması
HEDEF 1.6	Lisansüstü Eğitim-Öğretimin Geliştirilmesi
HEDEF 1.7	Staj ve Mesleki Uygulamalar İçin Danışmanlık Hizmetlerinin Geliştirilmesi
HEDEF 1.8	Sürekli Eğitim ve Uzaktan Eğitimin Geliştirilmesi ve Sürdürülmesi
HEDEF 1.9	Öğrenci Değişim Programlarının Teşviki ve Desteklenmesi

**STRATEJİK AMAÇ 2****ARAŞTIRMA KAPASİTESİNİ GELİŞTİRMEK VE TEŞVİK ETMEK**

HEDEF 2.1	Ar-Ge ve Proje Faaliyetlerinin Yürütülmesinde Koordinasyonun Sağlanarak Gerekli İdari ve Teknik Desteğin Verilmesi
HEDEF 2.2	Nitelikli Araştırmacı ve Ar-Ge Destek Personelinin Sağlanması ve Teşvik Edilmesi
HEDEF 2.3	Fiziksel Kaynakların Geliştirilmesi ve Etkin Kullanımının Sağlanması
HEDEF 2.4	Araştırma ve Uygulama Merkezlerinin (AUM) Yeniden Düzenlenmesi
HEDEF 2.5	Disiplinlerarası Araştırma ve Programların Geliştirilmesi

**STRATEJİK AMAÇ 3****YÖNETİM VE ORGANİZASYON YAPISININ GELİŞTİRİLMESİ**

HEDEF 3.1	Katılımcı, Şeffaf, Hesap Verebilir Bir Yönetim ve Hizmet Anlayışının Sağlanması
HEDEF 3.2	İnsan Kaynakları Envanterinin Çıkarılması ve Planlanması
HEDEF 3.3	Personelin Beceri ve Yetkinlik Düzeyinin Artırılması
HEDEF 3.4	Çalışan Memnuniyetinin Artırılması
HEDEF 3.5	Kurumsal Aidiyetin Geliştirilmesi

**STRATEJİK AMAÇ 4****FİNANSAL KAYNAKLARIN GELİŞTİRİLMESİ**

HEDEF 4.1	Döner Sermaye İşletmesinin Gelirlerinin Artırılmasını Sağlamak
HEDEF 4.2	Öz Gelirlerin Artırılmasını Sağlamak
HEDEF 4.3	Bağış Gelirlerinin ve Sponsorlar Tarafından Sağlanan Katkıların Artırılması
HEDEF 4.4	Proje Fonlarının Üniversiteye Kazandırılması

**STRATEJİK AMAÇ 5****TOPLUMSAL HİZMETLERİN GELİŞTİRİLMESİ**

HEDEF 5.1	Toplumun Sorunlarının Belirlenerek İletişim ve Koordinasyonun Sağlanması
HEDEF 5.2	İhtiyaç Duyulan Alanlarda Hızlı, Kaliteli ve Güvenilir Toplumsal Hizmetlerin Verilmesi

**STRATEJİK AMAÇ 6****ULUSLARARASI TANINIRLIĞI ARTIRMAK**

HEDEF 6.1	Yurtdışındaki Üniversite, Kurum ve Kuruluşlar ile İşbirliğinin Geliştirilmesi
HEDEF 6.2	Uluslararası Projelere Katılımın Artırılması
HEDEF 6.3	Uluslararası Eğitim-Öğretim Hareketliliğinin Artırılması
HEDEF 6.4	Uluslararası Etkinlik ve Tanıtım Araçlarının Geliştirilmesi

**Temel Değerler**

- Evrensel değerlere sahip olmak, insan haklarına saygı göstermek ve hukukun üstünlüğünü gözetmek
- Türkiye Cumhuriyeti'nin temel değerlerine bağlı olmak
- Eğitimde kaliteyi gözetmek
- Etik anlayışa sahip olmak
- Şeffaflık ve hesap verebilirlik
- Özgürlük ve disiplini birlikte gözetmek
- Bilgiye dayalı karar vermek ve bilgi toplumuna önderlik etmek
- Toplam kalite yönetimi anlayışını benimsemek
- Toplum yararına olan her türlü işbirliğine açık olmak
- Ekip ruhunu benimsemek
- Kültür ve sanata değer vermek
- Çevreye duyarlı olmak

**2014-2018 Stratejik Plan Değerlendirmesi**

KTÜ'nün halen devam etmekte olan 2014-2018 Stratejik Planında altı stratejik amaç ve 29 stratejik hedef belirlenmiştir. Bu amaçlar;

1. Eğitim-Öğretim Kalitesinin Geliştirilmesi
2. Araştırma Kapasitesinin Artırılması ve Teşvik Edilmesi
3. Yönetim ve Organizasyon Yapısının Geliştirilmesi
4. Finansal Kaynakların Geliştirilmesi
5. Toplumsal Hizmetlerin Geliştirilmesi
6. Uluslararası Tanınırılığın Artırılması

şeklinde. Dördüncü yılı tamamlanmış olan mevcut planda hedeflere ulaşmak için 111 faaliyet öngörülmüş, izleme ve değerlendirme çalışmalarında kullanılmak üzere 274 performans göstergesi tanımlanmıştır. Faaliyetlerin gerçekleşme oranları tabloda gösterilmiştir.

Amaçlar	Gerçekleştirilmiş	Kısmen Başlanmış	Hiç Başlanmamış
Eğitim-Öğretim Kalitesinin Geliştirilmesi	% 76,67	% 13,33	% 10
Araştırma Kapasitesinin Artırılması ve Teşvik Edilmesi	% 68,42	% 15,79	% 15,79
Yönetim ve Organizasyon Yapısının Geliştirilmesi	% 61,54	% 15,79	% 15,38
Finansal Kaynakların Geliştirilmesi	% 58,33	% 8,33	% 33,33
Toplumsal Hizmetlerin Geliştirilmesi	% 80'i	% 20'sine	-
Uluslararası Tanınırlığın Artırılması	% 50	% 33,33	% 16,67



### 2019-2023 Stratejik Plan Hazırlık Süreci

Üniversitemizin 2014-2018 dönemini kapsayan Stratejik Planın 2018 yılında sona erecek olması nedeniyle 2019-2023 dönemini kapsayan stratejik plan çalışmalarına başlanmıştır. Bu kapsamda Kalkınma Bakanlığınca Üniversiteler için hazırlanan Stratejik Planlama Rehberi incelenerek Stratejik Plan ön hazırlıkları tamamlanmıştır. Üniversitemiz ve Kalkınma Bakanlığı arasındaki işbirliği sonucunda yeni Stratejik Planlama Rehberi kapsamında Üniversitemiz "Pilot Üniversite" seçilmiştir.

Stratejik Plan Hazırlık Çalışmaları sürecinde sırasıyla Rehber incemesi ve yeni planın tüm çalışanlarca sahiplendirilmesine ilişkin bilgilendirme çalışmaları yapılmış; Genelge-1 ile Yönlendirme Kurulu teşkil edilmiştir. Oluşturulan Stratejik Planlama Ekibi ve Yönlendirme Kurulu tarafından kabul edilen Hazırlık programı Genelge-2 ile yayımlanmıştır.

Hazırlık Programındaki takvim doğrultusunda Rektörden başlayarak Üniversitemizin her çalışanın katılımını sağlama yaklaşımı ile planlama sürecinin temel aktörleri (Rektör, Yönlendirme Kurulu, Stratejik Planlama Ekibi, Kalite Komisyonu, Strateji Geliştirme Birimi, Yönetim Bilgi Sistemleri Birimi, Stratejik Planlama Destek Ekibi ve Harcama Birimleri) tarafından çalışmalar başlatılmıştır.



### III- FAALİYETLERE İLİŞKİN BİLGİ VE DEĞERLENDİRMELER

#### A-Mali Bilgiler

5018 Sayılı Kamu Mali Yönetimi ve Kontrol Kanununa ekli (II) sayılı cetvelde yer alan Özel bütçeli idarelerden olan Üniversitemizin 2017 yılında Personel giderleri ekonomik koduna 261.952.000 TL, SGK Devlet Primi giderleri koduna 42.319.000 TL, Mal ve Hizmet alımları koduna 47.244.000 TL, Cari Transferler koduna 10.418.000 TL, Sermaye giderleri koduna 59.400.000 TL; toplamda 421.333.000 TL başlangıç ödeneği öngörülmüş olup bütçe yılı içerisinde " Personel Giderlerini Karşılama Ödeneği", "yatırımları hızlandırma ödeneği tertibinden yapılan aktarmalar", "Likit Karşılığı Ödenek Kaydı", " Gelir fazlası karşılığı ödenek kaydı", "Kurum içi Aktarma" gibi bütçe işlemleri ile toplam 464.699.974 TL toplam ödeneye ulaşmış, bütçe yılı sonu itibarı ile 416.728.777 TL gider gerçekleşmesi olmuştur.

Üniversitemizin Gelir (B) cetvelinde 2017 mali yılı için Teşebbüs ve Mülkiyet Gelirleri 21.048.000 TL, Alınan Bağış ve Yardımlar (Hazine Yardımı) 383.234.000 TL, Diğer Gelirler 17.051.000 TL gelir tahmin edilmiş olup; yılsonu itibarı ile 427.534.220 TL gelir gerçekleşmesi olmuştur. Alınan Bağış ve Yardımlar-(Hazine Yardımı) için gelen 382.283.173 TL' nin 80.816.418,96 TL'si 2016 yılından devreden tahakkuk tutarıdır.

#### 1- Bütçe Uygulama Sonuçları

##### 1.1.Bütçe Giderleri

##### 1.1.1- Fonksiyonel Düzeyde Bütçe Giderleri

FONKSİYONEL DÜZEYDE 2017 ÖDENEK KULLANIM DURUMU				
Fonksiyonel Kodu	BÜTÇE GİDERİNİN TÜRÜ	BAŞLANGIÇ ÖDENEĞİ	HARCAMA	H/B.Ö Oranı %
01	Genel Kamu Hizmetleri	34.216.000	34.836.418	% 102
02	Savunma Hizmetleri	0	24.894	% 0
03	Kamu Düzeni ve Güvenlik Hizmetleri	8.694.000	7.512.465	% 86
07	Sağlık Hizmetleri	56.352.000	56.484.529	% 100
08	Dinlenme, Kültür ve Din Hizmetleri	2.185.000	3.287.405	% 150
09	Eğitim Hizmetleri	319.886.000	314.583.066	% 98
	<b>GENEL TOPLAM</b>	<b>421.333.000</b>	<b>416.728.777</b>	<b>% 99</b>

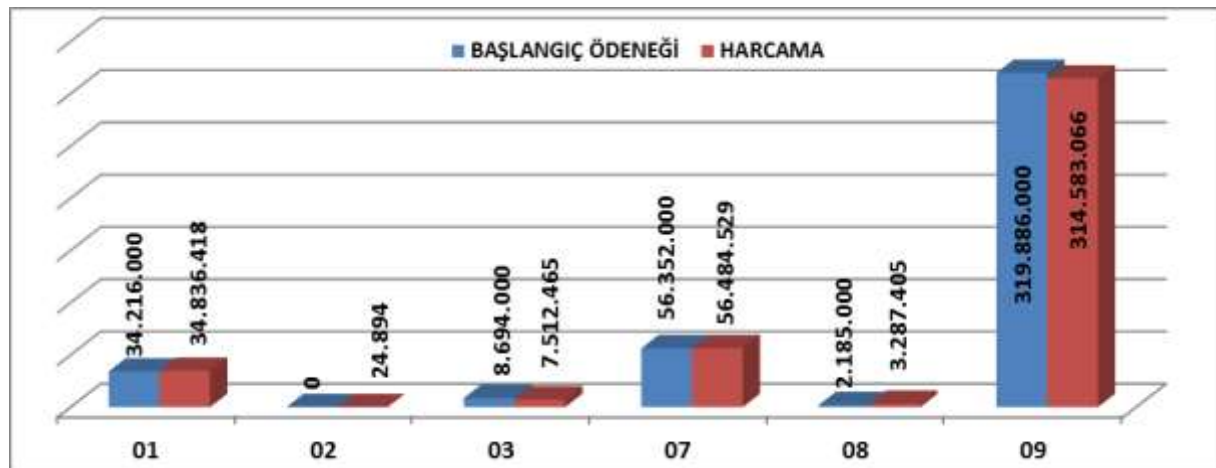

## \* Yıllar İtibarı ile Fonksiyonel Düzeyde Bütçe Gerçekleşmeleri

YIL BAZINDA FONKSİYONEL DÜZEYDE HARCAMALAR				
Fonksiyonel Kodu	BÜTÇE GİDERİNİN TÜRÜ	2015	2016	2017
01	Genel Kamu Hizmetleri	27.072.476	32.646.551	34.836.418
02	Savunma Hizmetleri	58.149	28.222	24.894
03	Kamu Düzeni ve Güvenlik Hizmetleri	5.612.689	7.476.949	7.512.465
07	Sağlık Hizmetleri	31.917.923	52.122.889	56.484.529
08	Dinlenme, Kültür ve Din Hizmetleri	3.085.580	3.582.680	3.287.405
09	Eğitim Hizmetleri	263.199.429	295.041.189	314.583.066
	<b>GENEL TOPLAM</b>	<b>330.946.246</b>	<b>390.898.480</b>	<b>416.728.777</b>

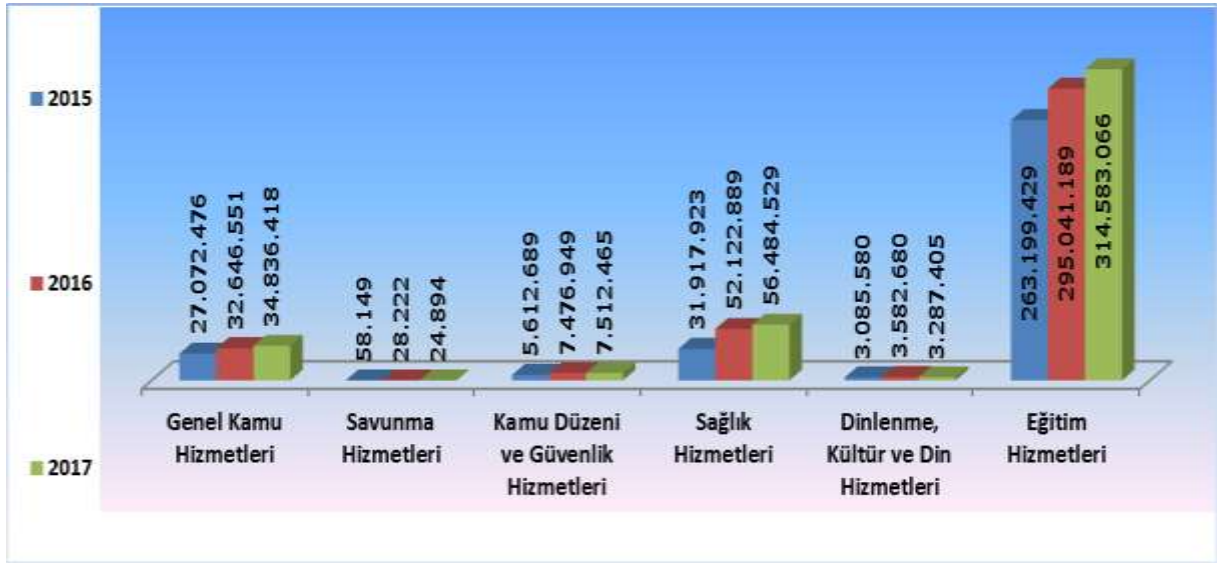

## 1.1.2- Ekonomik Düzeyde Bütçe Giderleri

EKONOMİK DÜZEYDE 2017 ÖDENEK KULLANIM DURUMU				
	BAŞLANGIÇ ÖDENEĞİ	TOPLAM ÖDENEK	GİDER TOPLAMI	GERÇEK. ORANI (G/T.Ö)%
<b>BÜTÇE GİDERLERİ TOPLAMI</b>	<b>421.333.000</b>	<b>464.699.974</b>	<b>416.728.777</b>	<b>% 90</b>
PERSONEL GİDERLERİ	261.952.000	268.506.100	263.805.745	% 98
SGK DEVLET PRİMİ GİDERLERİ	42.319.000	42.266.400	42.149.446	% 100
MAL VE HİZMET ALIMI GİDERLERİ	47.244.000	53.377.400	46.813.765	% 88
CARİ TRANSFERLER	10.418.000	10.804.400	9.271.974	% 86
SERMAYE GİDERLERİ	59.400.000	89.745.674	54.687.847	% 61

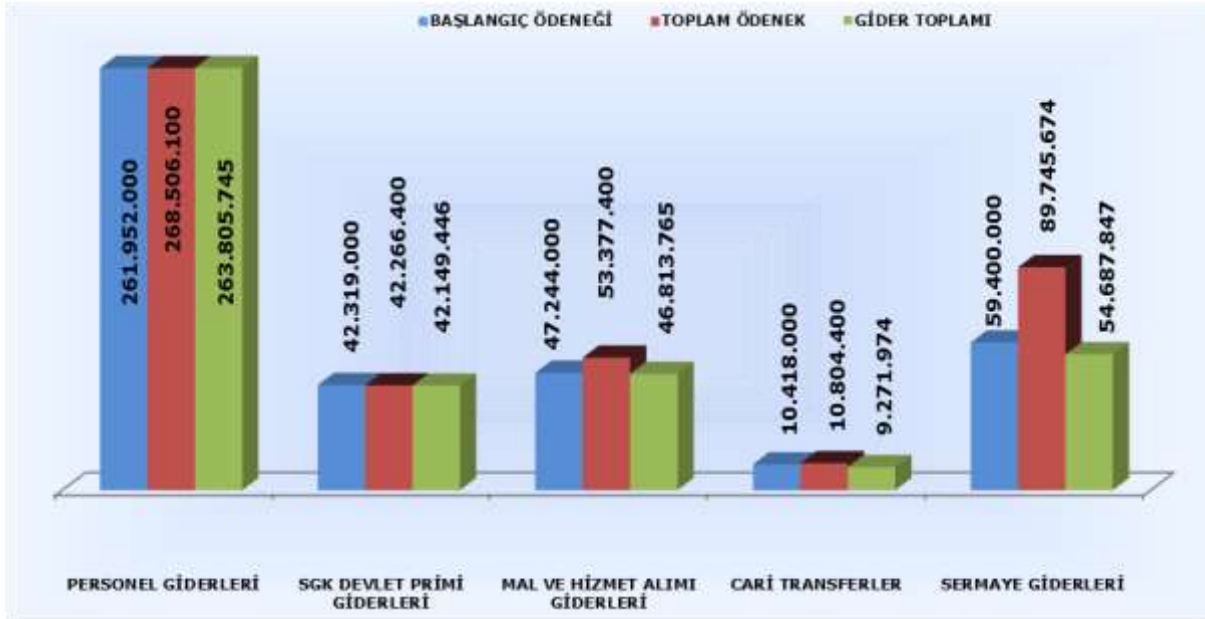

### 1.1.3- Yıllar İtibarı ile Ekonomik Düzeyde Bütçe Gerçekleşmeleri

YIL BAZINDA EKONOMİK DÜZEYDE HARCAMALAR			
	2015	2016	2017
<b>BÜTÇE GİDERLERİ TOPLAMI</b>	<b>330.946.246</b>	<b>390.898.480</b>	<b>416.728.777</b>
PERSONEL GİDERLERİ	203.863.487	242.032.136	263.805.745
SGK DEVLET PRİMİ GİDERLERİ	32.634.447	39.208.448	42.149.446
MAL VE HİZMET ALIMI GİDERLERİ	35.955.808	45.909.382	46.813.765
CARİ TRANSFERLER	5.314.939	8.516.746	9.271.974
SERMAYE GİDERLERİ	53.177.565	55.231.768	54.687.847

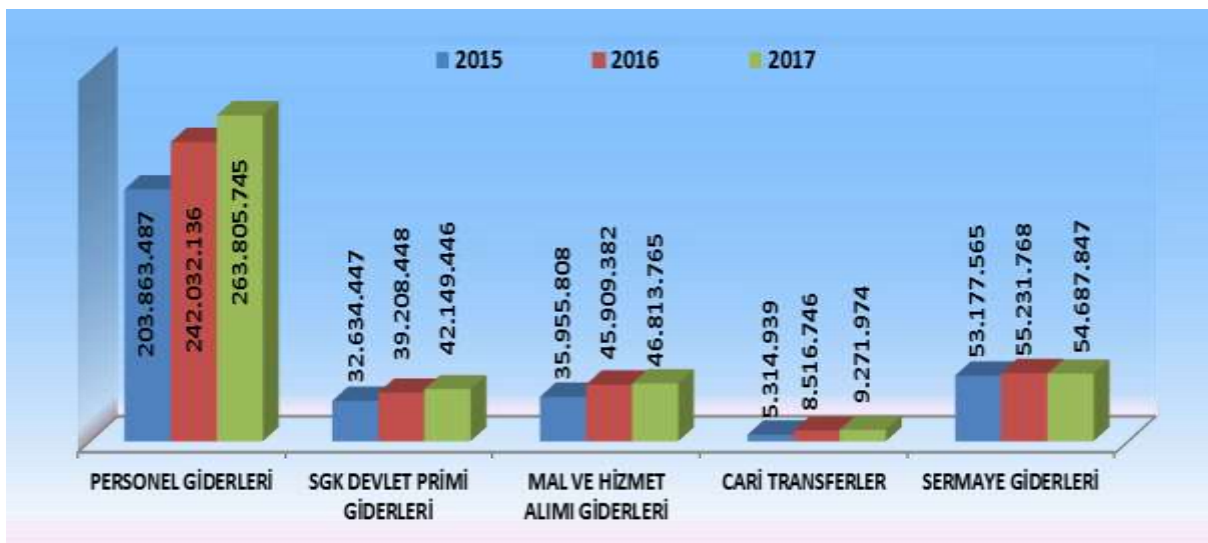

## 1.1.4- Harcama Birimleri Bazında Gider Gerçekleşmeleri

BİRİM KODU				BİRİM ADI	BAŞLANGIÇ ÖDENEĞİ	TOPLAM ÖDENEK	GİDER	G/T.Ö. Oranı %
38	23	02	00	SAĞLIK BİLİMLERİ ENSTİTÜSÜ	3.535.700	3.584.400	3.582.399	100
38	23	02	17	ADLİ BİLİMLER ENSTİTÜSÜ	130.800	173.700	165.128	95
38	23	02	30	TIP FAKÜLTESİ	42.249.100	46.811.600	46.803.350	100
38	23	02	34	DIŞ HEKİMLİĞİ FAKÜLTESİ	4.845.400	5.203.400	5.195.949	100
38	23	02	37	ECZACILIK FAKÜLTESİ	2.150.500	2.691.000	2.682.312	100
38	23	02	41	SAĞLIK BİLİMLERİ FAKÜLTESİ	2.688.800	3.457.700	3.446.984	100
38	23	02	76	TRABZON SAĞLIK YÜKSEKOKULU	227.000	122.500	122.456	100
38	23	03	00	SAĞLIK HİZMETLERİ MESLEK YÜKSEKOKULU	1.175.100	1.253.300	1.252.991	100
38	23	03	30	SAĞLIK UYGULAMA VE ARAŞTIRMA MERKEZİ	56.065.000	79.557.900	56.197.529	71
38	23	04	00	FEN BİLİMLERİ ENSTİTÜSÜ	18.083.000	20.145.300	19.956.144	99
38	23	04	03	DENİZ BİLİMLERİ ve TEKNOLOJİLERİ ENSTİT.	228.200	369.000	361.601	98
38	23	04	30	FEN FAKÜLTESİ	12.932.300	14.047.600	14.043.129	100
38	23	04	42	MİMARLIK FAKÜLTESİ	5.862.100	5.973.000	5.969.421	100
38	23	04	44	MÜHENDİSLİK FAKÜLTESİ	27.131.700	28.726.700	28.552.143	99
38	23	04	51	SÜRMENE DENİZ BİLİMLERİ FAKÜLTESİ	5.238.000	5.754.800	5.753.813	100
38	23	04	52	OF TEKNOLOJİ FAKÜLTESİ	2.991.200	3.407.900	3.404.586	100
38	23	04	56	ORMAN FAKÜLTESİ	9.434.800	9.997.000	9.962.658	100
38	23	05	03	TONYA MESLEK YÜKSEKOKULU	381.500	573.500	573.194	100
38	23	05	04	ARSİN MESLEK YÜKSEKOKULU	824.000	1.114.600	1.110.247	100
38	23	05	05	TRABZON MESLEK YÜKSEKOKULU	3.749.800	4.171.600	4.167.690	100
38	23	05	06	BEŞİKDÜZÜ MESLEK YÜKSEKOKULU	2.083.100	2.431.200	2.430.372	100
38	23	05	07	MAÇKA MESLEK YÜKSEKOKULU	2.287.200	2.517.400	2.516.591	100
38	23	05	08	SÜRMENE ABDULLAH KANCA MYO	2.065.300	2.353.700	2.348.567	100
38	23	05	08	OF MESLEK YÜKSEKOKULU	0	30.100	29.928	99
38	23	05	59	DİĞER MERKEZLER	15.000	15.000	0	0
38	23	05	60	ENFORMATİK BÖLÜMÜ	366.000	349.100	349.029	100
38	23	06	04	SOSYAL BİLİMLER ENSTİTÜSÜ	6.734.000	6.546.000	6.517.663	100
38	23	06	05	EĞİTİM BİLİMLERİ ENSTİTÜSÜ	3.020.000	3.157.700	3.126.107	99
38	23	06	18	KARADENİZ ARAŞTIRMALARI ENST	253.000	304.400	299.789	98
38	23	06	31	FATİH EĞİTİM FAKÜLTESİ	17.065.200	19.095.500	18.960.733	99
38	23	06	39	HUKUK FAKÜLTESİ	2.579.300	2.688.000	2.685.948	100
38	23	06	43	İKTİSADİ VE İDARİ BİLİMLER FAKÜLTESİ	14.247.300	14.613.400	14.504.795	99
38	23	06	47	GÜZEL SANATLAR FAKÜLTESİ	1.317.500	1.318.100	1.315.823	100
38	23	06	48	EDEBİYAT FAKÜLTESİ	6.656.200	7.668.900	7.619.682	99
38	23	06	52	İLETİŞİM FAKÜLTESİ	1.749.900	1.917.400	1.912.495	100
38	23	06	61	İLAHİYAT FAKÜLTESİ	3.648.300	4.633.300	4.608.535	99
38	23	06	72	BEDEN EĞİTİMİ VE SPOR YÜKSEKOKULU	2.169.200	2.292.700	2.291.997	100
38	23	06	77	DEVLET KONSERVATUVARI	756.200	859.100	856.326	100
38	23	06	83	YABANCI DİLLER YÜKSEK OKULU	4.957.100	5.026.800	4.988.138	99
38	23	07	06	VAKFIKEBİR MESLEK YÜKSEKOKULU	1.584.200	1.838.700	1.835.659	100
38	23	07	07	ARAKLI MESLEK YÜKSEKOKULU	525.100	633.600	628.078	99
38	23	07	28	TURİZM VE OTELCİLİK MESLEK YÜKSEKOKULU	938.300	1.013.800	1.011.299	100
38	23	07	29	İLAHİYAT MESLEK YÜKSEKOKULU	240.000	0	0	0

BİRİM KODU				BİRİM ADI	BAŞLANGIÇ ÖDENEĞİ	TOPLAM ÖDENEK	GİDER	G/T.Ö. Oranı %
38	23	07	30	UZAKTAN EĞİTİM UYGULAMA ve ARAŞTI MER.	211.000	238.700	163.757	69
38	23	07	59	DİĞER MERKEZLER	15.000	15.000	0	0
38	23	07	60	YABANCI DİLLER BÖLÜMÜ	1.014.000	1.017.500	1.017.391	100
38	23	07	61	TÜRK DİLİ BÖLÜMÜ	251.500	247.000	246.564	100
38	23	07	62	GÜZEL SANATLAR BÖLÜMÜ	289.000	272.900	272.888	100
38	23	07	63	ATATÜRK İLKELERİ VE İNKILAP TARİHİ BÖL	174.300	164.300	163.813	100
38	23	09	01	(REKTÖRLÜK) ÖZEL KALEM	11.382.000	16.814.000	16.553.836	98
38	23	09	02	(GENEL SEKRETERLİK)ÖZEL KALEM	3.618.300	3.894.400	3.886.106	100
38	23	09	04	İDARİ VE MALİ İŞLER DAİRE B.	41.995.300	45.508.774	41.415.772	91
38	23	09	05	PERSONEL DAİRE BAŞKANLIĞI	7.377.000	7.545.100	7.515.515	100
38	23	09	06	KÜTÜPHANE DAİRE BAŞKANLIĞI	2.185.000	3.324.700	3.287.405	99
38	23	09	07	SAĞLIK,KÜLTÜR VE SPOR DAİRESİ BAŞKANLIĞI	11.683.000	12.305.300	10.205.966	83
38	23	09	08	BİLGİ İŞLEM D.BAŞKANLIĞI	1.408.200	1.219.200	1.216.560	100
38	23	09	09	YAPI İŞLERİ VE TEKNİK DAİRE BAŞKANLIĞI	37.532.200	43.305.900	32.815.945	76
38	23	09	10	ÖĞRENCİ İŞLERİ DAİRE BAŞKANLIĞI	2.235.000	2.272.600	2.265.593	100
38	23	09	11	STRATEJİ GELİŞTİRME DAİRE BAŞKANLIĞI	24.091.000	7.365.400	830.894	11
38	23	09	12	HUKUK MÜŞAVİRLİĞİ	487.800	548.900	540.256	98
38	23	09	51	İÇ DENETİM BİRİMİ BAŞKANLIĞI	202.000	199.900	189.238	95
<b>38</b>	<b>23</b>	<b>0</b>	<b>1</b>	<b>GİDERLER TOPLAMI</b>	<b>421.333.000</b>	<b>464.699.974</b>	<b>416.728.777</b>	<b>90</b>

### 1.1.5- Bütçe Giderlerine İlişkin Açıklamalar

#### a)Personel Giderleri:

Üniversitemiz 2017 yılı bütçesinde memur, sözleşmeli personel, işçi, geçici personel ve diğer personel statüsünde çalışan personeli için ilgili ekonomik gider kodunda 261.952.000 TL bütçe başlangıç ödeneği öngörülmüş, bütçe yılı içerisinde ihtiyaç duyulan mevcut veya yeni açılan tertiplere 2017 yılı Merkezi Yönetim Bütçe Kanunu (6767-5/1 m.) " Personel Giderlerini Karşılama Ödeneği" maddesine göre Maliye Bakanlığı bütçesi ilgili tertibinden yedek ödenek ve aynı kanunun (6767-6/5 m.) göre Likit Karşılığı Ödenek Kaydı ve Gelir Fazlası Karşılığı Ödenek kaydı işlemleri yapılmak suretiyle 6.554.100 TL aktarma/ekleme yapılmıştır. 268.506.100 TL toplam ödenekten 263.805.745 TL harcama yapılmış, harcama oranı toplam ödeneye göre % 98 olarak gerçekleşmiştir.

#### b)Sosyal Güvenlik Kurumlarına Devlet Primi Giderleri:

Üniversitemizin işveren sıfatıyla, çalışanları için ödenecek sigorta ve sağlık primi ödemeleri ile ilgili ekonomik gider kodunda 42.319.000 TL bütçe başlangıç ödeneği öngörülmüş, yıl içinde Sosyal Güvenlik Kurumlarına Devlet Primi giderleri ekonomik kodundan yapılan ekleme/düşme işlemleri sonucunda oluşan 42.266.400 TL toplam ödenekten 42.149.446 TL harcama yapılmış, harcama oranı ödenek gönderme işlemine göre % 100 olarak gerçekleşmiştir.

**c)Mal ve Hizmet Alım Giderleri:**

Üniversitemizin cari nitelikli giderlerinden olan üretime yönelik mal ve malzeme alımları, büro ve kırtasiye malzemesi, su ve temizlik malzemeleri, yakıt, elektrik alımları, laboratuvar malzemeleri, temizlik ve özel güvenlik hizmeti alımları, personel servis kiralama hizmetleri, büro ve işyeri demirbaş alımları, onarımları, rutin bakım onarım giderleri, telefon ve haberleşme giderleri, personelimize mevzuatları çerçevesinde ödenen yurtiçi ve yurtdışı geçici ve sürekli görev yolluğu giderleri ile ilgili ekonomik kodunda 47.244.000 TL bütçe başlangıç ödeneği öngörülmüştür.

Bütçe yılı içerisinde ihtiyaç duyulan mevcut veya yeni açılan tertiplere 3.936.900 TL' si likit karşılığı ödenek kaydı olmak üzere, 2.400.700 TL Gelir fazlası karşılığı ödenek kaydı işlemleri yapılarak toplam 6.337.600 TL ekleme/aktarma yapılmış ve 204.200 TL Kurumiçi aktarma işlemi yapılarak yılsonu itibarı ile 53.377.400 TL toplam ödeneğe ulaşılmıştır. Toplam ödenekten 46.813.765 TL harcanmış ve toplam ödeneğe göre % 88 gerçekleşme olmuştur.

**d)Cari Transferler:**

Üniversitemizin cari nitelikli ihtiyaçlarının karşılanması amacıyla karşılıksız olarak yapılan kaynak aktarımlarından oluşan Cari Transferler ekonomik kodunda 10.418.000 TL başlangıç ödeneği kanunlaşmış, yıl içinde Sosyal Güvenlik Kurumuna emekli ikramiyeleri, ek karşılıklar ve ölüm aylığı ödemeleri için 5.725.954 TL, yılı Bütçe Kanunu E Cetveline göre üniversite döner sermaye bütçelerine tefrik edilen ödeneğin döner sermaye birimi hesabına ödenen 3.058.000 TL, memurların öğle yemeğine yardım ödemeleri için 158.102 TL, Yurtiçi burslar ve harçlık ödemeleri için 316.125 TL, uluslararası kuruluşlara üyelik aidatı ödemeleri için 13.792 TL harcama yapılmış olup toplamda 9.271.974 TL harcanmış, toplam ödeneğe göre % 86 gerçekleşme olmuştur.

**e)Sermaye Giderleri:**

Üniversitemiz normal ömrü bir yıldan fazla olan sermaye nitelikli mal alımları, gayri maddi hak alımları, yatırım programında yer alan gayrimenkul yapım ve gayrimenkul büyük onarım giderlerini karşılamak için Sermaye giderleri ekonomik koduna 59.400.000 TL başlangıç ödeneği öngörülmüştür.

Bütçe yılı içerisinde ihtiyaç duyulan veya yeni açılan tertiplere gelir fazlası karşılığı 2.417.000 TL (625.000 TL'si Üniversitemiz laboratuvarlarının yenilenmesi ve modernizasyonu için Avea İletişim Hizmetleri A.Ş tarafından yapılan bağış olmak üzere), Maliye Bakanlığı Yedekten aktarma tertibinden (*Yatırımları Hızlandırma Ödeneği*) 1.100.000 TL, likit karşılığı ödenek kaydı işlemi ile de 26.828.674 TL, toplamda 30.345.674 TL eklenmiş/aktarılmıştır. Yılsonu itibarı ile 54.687.847 TL harcanmış, toplam ödeneğe göre % 61 gerçekleşme olmuştur.

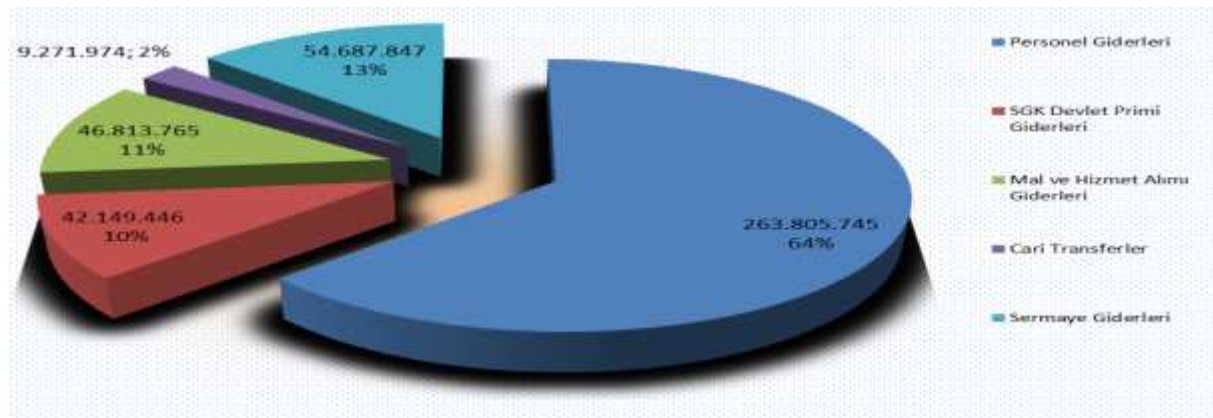

## 1.2-Bütçe Gelirleri

## 1.2.1- Ekonomik (4.) Düzeyde Bütçe Gelirleri

Ekonomik Kod				AÇIKLAMA	TAHMİN	GERÇEKLEŞME	%
03	01	01	01	Şartname, Basılı Evrak, Form Satış Gelirleri	10.000	2.385	24
03	01	01	02	Kitap, Yayın vb. Satış Gelirleri	12.000	10.631	89
03	01	02	29	Örgün ve Yaygın Öğretimden Elde Edilen G.	1.550.000	3.493.508	225
03	01	02	31	İkinci Öğretimden Elde Edilen Gelirler	13.640.000	10.856.880	80
03	01	02	33	Tezsiz Yüksek Lisans Gelirleri	100.000	287.500	288
03	01	02	36	Sosyal Tesis İşletme Gelirleri	350.000	207.023	59
03	01	02	38	Yurt Yatak Ücreti Gelirleri	350.000	338.380	97
03	01	02	45	Uzaktan Öğretimden Elde Edilen Gelirler	1.362.000	2.428.972	178
03	01	02	99	Diğer Hizmet Gelirleri	1.250.000	1.250.252	100
03	06	01	01	Lojman Kira Gelirleri	1.200.000	2.570.985	214
03	06	01	99	Diğer Taşınmaz Kira Gelirleri	1.224.000	2.322.361	190
04	02	01	01	Hazine Yardımı	329.589.000	349.186.694	106
04	02	02	01	Hazine Yardımı	53.645.000	31.983.574	60
04	04	02	03	Kurumlardan Alınan Şartlı Bağış ve Yardım	0	646.674	0
04	05	01	10	YÖK Öğretim Üyesi Yet. Programı Destekleri	0	34.831	0
04	05	01	13	YÖK Burs Destekleri	0	431.400	0
05	01	09	01	Kişilerden Alacaklar Faizleri	0	43.235	0
05	01	09	03	Mevduat Faizleri	43.000	441.804	1.027
05	02	06	16	Araştırma Projeleri Gelirleri Payı	6.979.000	10.765.288	154
05	03	02	99	Diğer İdari Para Cezaları	0	72.778	0
05	09	01	01	İrat Kaydedilecek Nakdi Teminatlar	0	383.681	0
05	09	01	06	Kişilerden Alacaklar	0	780.984	0
05	09	01	19	Öğrenci Katkı Payı Telafi Gelirleri	10.029.000	8.507.637	85
05	09	01	99	Yukarıda Tanımlanamayan D.Çeşitli G.0	0	423.866	0
06	02	01	01	Taşınır Satış Gelirleri	0	61.789	0
06	02	09	99	Diğer Çeşitli Taşınır Satış Gelirleri	0	1.108	0
<b>GENEL TOPLAM</b>					<b>421.333.000</b>	<b>427.534.220</b>	<b>101</b>

## 1.2.2- Ekonomik (1.) Düzeyde Bütçe Gelirleri

	2017 Bütçe Tahmini	2017 Gerçekleşme	(Gerçekleşme/Teklif)
<b>BÜTÇE GELİRLERİ TOPLAMI</b>	<b>421.333.000</b>	<b>427.534.220</b>	<b>% 101</b>
03.Teşebbüs ve Mülkiyet Gelirleri	21.048.000	23.768.877	% 113
04.Alınan Bağış ve Yardımlar	383.234.000	382.283.173	% 100
05.Diğer Gelirler	17.051.000	21.419.273	% 126
06.Sermaye Gelirleri	0	62.897	0



### 1.2.3- Bütçe Gelirlerine ilişkin Açıklamalar

#### a) Teşebbüs ve Mülkiyet Gelirleri:

Üniversitemizin sahip olduğu mülklerden sağlanan gelirler, sunduğu belirli hizmetler karşılığında tahsil ettiği gelirlerden oluşan Teşebbüs ve Mülkiyet gelirlerine bütçe başlangıcı olarak olarak 21.048.000 TL gelir tahmin edilmiştir.

Bu gelir grubunun ayrıntısında; Üniversitemizin öz gelir bütçesi arasında önemli bir yere sahip olan İkinci öğretimden elde edilen gelirler ve Diğer hizmet gelirleri (Yurt ücreti, spor alanları gelirleri, havuz gelirleri, memur-öğrenci yemek bedelleri) ile örgün ve yaygın öğretimden elde edilen gelirler, uzaktan öğretim faaliyetlerinden elde edilen gelirler, lojman ve diğer taşınmazlardan elde edilen gelirler yer almaktadır. Yılsonu itibarı ile Teşebbüs ve mülkiyet gelirlerindeki gerçekleşme 23.768.877 TL, bütçe başlangıç tahminine göre % 13 artış göstermiştir.

#### b) Alınan Bağış ve Yardımlar:

Merkezi Yönetim Bütçesine dahil idareler kapsamındaki Üniversitemizin cari ve sermaye nitelikli mal ve hizmet alımlarının finansmanı için Alınan bağışlar ve yardımlar ekonomik koduna 383.234.000 TL gelir tahmini yapılmıştır.

Yılsonu gerçekleşmesine bakıldığında; 80.816.418,96 TL'si 2016 tahakkukundan, 466.231 TL'si Yükseköğretim Kurulu Bütçesinin Öğretim Üyesi Yetiştirme Programı tertibinden, 646.674 TL'si Kurumlardan ve Kişilerden alınan bağış ve yardımlar tertibinden, 300.353.849,18 TL'si de 2017 yılı hazine yardımına karşılık gelmiştir. 2017 yılı toplamında 382.283.173 TL gerçekleşme olmuştur. 2017 yılında tahakkuka bağlanmış hazine yardımının 89.597.150 TL'si 2018 mali yılına devretmiştir.

#### c) Diğer Gelirler:

Üniversitemizin Diğer gelirler ekonomik kodunda yer alan; Araştırma proje gelirleri payı, mevduat faiz gelirleri, Öğrenci katkı payı telafi gelirleri, Kişilerden alacaklar gibi gelirlerden 2017 yılı içerisinde 21.419.273 TL tahsilat gerçekleştirilmiş, 17.051.000 TL olan bütçe başlangıcına göre % 126 oranında gerçekleşme olmuştur.

**d) Sermaye Gelirleri :** Üniversitemiz kayıtlarında yer alan sabit sermaye varlıklarının (makine-teçhizat gibi menkul malların) satışından elde edilen gelirlerden 62.897 TL gelir gerçekleşmesi olmuştur.

## 2- Temel Mali Tablolara İlişkin Açıklamalar

Üniversitemizin 2017 yılı itibarı ile mevcut varlıklarını ve bu varlıkların sağlandığı kaynaklarını içeren 2017 yılı bilançosu; Üniversitemizin kamu hizmetlerinin yürütülmesinde ve bütçe uygulamalarında saydamlığın ve hesap verilebilirliğin artırılması, kamuoyunun Üniversitemiz üzerindeki genel denetim ve gözetim fonksiyonu gereği analitik bütçe sınıflandırması esas alınarak her bir gider türünde gerçekleşen giderler ve her bir gelir türünde gerçekleşen gelirleri içeren 2017 yılı Ocak-Aralık dönemi toplam bütçe uygulama sonuçlarını içeren tablolar;



KTÜ 2017 BÜTÇE UYGULAMA SONUÇLARI					
<b>A-830</b>	<b>BÜTÇE GİDERLERİ HESABI</b>	<b>416.728.777</b>	<b>B-800</b>	<b>BÜTÇE GELİRLERİ HESABI</b>	<b>427.534.220</b>
<b>830-01</b>	<b>Personel Giderleri</b>	<b>263.805.744</b>	<b>800.03</b>	<b>Teşebbüs ve Mülkiyet Gelirleri</b>	<b>23.768.877</b>
830.01.01	Memurlar	251.825.168	800.03.01	Mal ve Hizmet Satış Gelirleri	18.875.532
830.01.02	Sözleşmeli Personel	8.309.646	800.03.05	Kurumlar Karları	0
830.01.03	İşçiler	2.020.923	800.03.06	Kira Gelirleri	4.893.345
830.01.04	Geçici Personel	718.176	<b>800.04</b>	<b>Alınan Bağış ve Yardımlar ile Özel Gelirler</b>	<b>382.283.173</b>
830.01.05	Diğer Personel	931.831	800.04.02	Merk.Yön.Büt.Dah.İd.Al.Bağ.Yard.	381.170.268
<b>830.02</b>	<b>Sosyal Güv.Kurum.Dev.Pirimi Gider.</b>	<b>42.149.446</b>	800.04.04	Kurumlardan ve Kişilerden Alınan Yardım ve B.	646.674
830.02.01	Memurlar	39.652.429	800.04.05	Proje Yardımları	466.231
830.02.02	Sözleşmeli Personel	1.668.186	<b>800.05</b>	<b>DİĞER GELİRLER</b>	<b>21.419.273</b>
830.02.03	İşçiler	368.335	800.05.01	Faiz Gelirleri	485.039
830.02.04	Geçici Personel	425.436	800.05.02	Kişi ve Kurumlardan Alınan Paylar	10.765.288
830.02.05	Diğer Personel	35.060	800.05.03	Para Cezaları	72.778
<b>830.03</b>	<b>Mal ve Hizmet Alım Giderleri</b>	<b>46.813.765</b>	800.05.09	Diğer Çeşitli Gelirler	10.096.168
830.03.01	Üretime Yönelik Mal ve Malz. Alımları	344.912	<b>800.06</b>	<b>SERMAYE GELİRLERİ</b>	<b>62.897</b>
830.03.02	Tüketime Yönelik Mal ve Malz.Alım.	21.288.556	800.06.02	Taşınır Satış Gelirleri	62.897
830.03.03	Yolluklar	2.027.093			
830.03.04	Görev Giderleri	97.840			
830.03.05	Hizmet Alımları	18.917.382			
830.03.06	Temsil ve Tanıtma Giderleri	42.980			
830.03.07	Menkul Mal, Gayrimüddi Hak Alım,	1.102.815			
830.03.08	Gayrimenkul Mal Bakım ve Onarım G.	2.992.187			
830.03.09	Tedavi ve Cenaze Giderleri	0			
<b>830.05</b>	<b>Cari Transferler</b>	<b>9.271.975</b>			
830.05.01	Görev Zararları	5.725.954			
830.05.02	Hazine Yardımları	3.058.000			
830.05.03	Kar Amacı Gütmeyen Kuruluşlara Ya T.	158.103			
830.05.04	Hane Halkına Yapılan Transferler	316.125			
830.05.06	Yurtdışına Yapılan Transferler	13.793			
<b>830.06</b>	<b>Sermaye Giderleri</b>	<b>54.687.847</b>			
830.06.01	Mamul Mal Alımları	15.940.273			
830.06.03	Gayri Maddi Hak Alımları	518.360			
830.06.05	Gayrimenkul Sermaye Üretim Giderleri	21.248.991			
830.06.06	Menkul Malların Büyük Onarım Giderl	36.993			
830.06.07	Gayrimenkul Büyük Onarım Giderleri	16.943.230			

KTÜ 2017 YILI BİLANÇOSU							
<b>1-DÖNEN VARLIKLAR</b>			165.167.484	<b>3-KISA VADELİ YABANCI KAYNAKLAR</b>			6.853.768
<b>10 HAZIR DEĞERLER</b>		59.933.382		<b>32 FAALİYET SONUÇLARI</b>		682.760	
100 Kasa Hesabı	1.360			320 Bütçe Emanetleri Hesabı	682.760		
102 Banka Hesabı	56.882.339			<b>33 EMANETLER HESABI</b>		2.961.947	
103 Ver.Çek. Ve Gön. Em.Hes.(-)	0			330 Alınan Depozito ve Teminatlar	1.924.547		
104 Proje Özel Hesabı	3.049.683			333 Emanetler Hesabı	1.037.400		
<b>12 FAALİYET ALACAKLARI</b>		91.031.789		<b>36 ÖDENECEK DİĞER YÜKÜMLÜLÜKLER</b>		3.209.061	
120 Gelirlerden Alacaklar Hesabı	89.807.688			360 Ödenecek Vergi Ve Fonlar Hesabı	2.986.429		
126 Verilen Depozito ve Teminatlar Hs.	1.224.101			361 Ödenecek Sosyal Güvenlik Kesintileri Hes	221.258		
<b>14 DİĞER ALACAKLAR</b>		74.923		362 Fonlar veya Diğ. Kamu İd. Ad. Yapılan Tah. Hes.	1.374		
140 Kişilerden Alacaklar Hesabı	74.923			<b>4-UZUN VADELİ YABANCI KAYNAKLAR</b>		9.018.180	
<b>15 STOKLAR</b>		1.037.182		<b>47 BORÇ VE GİDER KARŞILIKLARI</b>		9.018.180	
150 İlk Madde ve Malzeme Hesabı	1.037.182			472 Kıdem Tazminatı Karşılığı Hesabı	9.018.180		
<b>16 ÖN ÖDEMELER</b>		12.847.149		<b>5- ÖZ KAYNAKLAR</b>		1.990.726.993	
162 Bütçe Dışı Avans ve Krediler Hesabı	12.847.149			<b>50 NET DEĞER HESABI</b>		1.713.217.322	
<b>18 GELECEK AYLARA AİT GİDERLER VE GELİR TAHAKKU</b>		243.056		<b>500 Net Değer Hesabı</b>		1.713.217.322	
181 Gelir Tahakkukları	243.056			<b>57 GEÇMİŞ YILLAR KARLARI</b>		214.246.506	
<b>2-DURAN VARLIKLAR</b>			1.841.431.462	<b>570 Geçmiş Yıllar Olumlu Faaliyet Sonuçları</b>		214.246.506	
<b>22 FAALİYET ALACAKLARI</b>		1.089		<b>58 GEÇMİŞ YILLAR ZARARLARI</b>		0	
220 Gelirlerden Alacaklar Hesabı	1.089			<b>580 Geçmiş Yıllar Olumsuz Faaliyet Sonuçları</b>		0	
<b>24 MALİ DURAN VARLIKLAR</b>		267.500		<b>59 DÖNEM NET KARI (ZARARI)</b>		63.263.165	
241 Mal ve Hizmet Üreten K. Yatırılan Serm	267.500			<b>590 Dönem Olumlu Faaliyet Sonuçları</b>		63.263.165	
<b>25 MADDİ DURAN VARLIKLAR</b>		1.837.733.926					
250 Arazi ve Arsalar Hesabı	996.582.939						
251 Yeraltı ve Yerüstü Düzenleri Hes.	1.752.277						
252 Binalar Hesabı	700.242.983						
253 Tesis, Makine ve Cihazlar Hesabı	139.013.831						
254 Taşıtlar Hesabı	3.102.629						
255 Demirbaşlar Hesabı	91.642.859						
257 Birikmiş Amortismanlar Hesabı(-)	-207.049.577						
258 Yapılmakta Olan Yatırımlar Hesabı	112.445.985						
<b>26 MAD. OLMAYAN DURAN VARLIKLAR</b>		2.913.491					
260 Haklar Hesabı	5.739.443						
268 Birikmiş Amortismanlar Hesabı(-)	-2.825.952						
<b>29 DİĞER DURAN VARLIKLAR</b>		515.454					
294 Elden Çık. Stok. ve Mad. D. Var. Hs.	900.650						
299 Birikmiş Amortismanlar Hesabı(-)	-385.196						
<b>AKTİF TOPLAMI</b>			2.006.598.941	<b>PASİF TOPLAMI</b>			2.006.598.941
<b>9-NAZİM HESAPLAR</b>			110.185.273	<b>9-NAZİM HESAPLAR</b>			110.185.273
<b>91 NAKİT DIŞI TEM.VE KİŞ.AİT M.KİY.H.</b>		13.635.043		<b>91 NAKİT DIŞI TEM.VE KİŞ.AİT MEN.KİY.H.</b>		13.635.043	
910 Teminat Mektupları Hesabı	13.635.043			911 Teminat Mektupları Hesabı	13.635.043		
<b>92 TAAHHÜT HESAPLARI</b>		81.494.006		<b>92 TAAHHÜT HESAPLARI</b>		81.494.006	
920 Gider Taahhütleri Hesabı	81.494.006			921 Gider Taahhütleri Karşılığı Hesabı	81.494.006		
<b>94 ÖZEL TAHAKKUK HESAPLARI</b>		15.056.224		<b>94 ÖZEL TAHAKKUK HESAPLARI</b>		15.056.224	
948 Başka Bir.ler Adına İzlenen Alac.Hes.	15.056.224			948 Başka Bir.ler Adına İzlenen Alac.Hes.	15.056.224		

### 3-Mali Denetim

#### 3.1-İç Denetim

Üniversitemizde 24.12.2013 tarihinde kurulan İç Denetim Birimi Başkanlığı, Üniversitemizin risk yönetimi, kontrol ve yönetim süreçlerini geliştirmede yardımcı olmak üzere bağımsız ve tarafsız bir danışmanlık hizmeti sağlamak, kurumun hedeflerini gerçekleştirmeye yönelik faaliyetlerinin ve işlem süreçlerinin sistemli ve düzenli bir biçimde değerlendirilmesi ve geliştirilmesine yönelik önerilerde bulunmak, Üniversiteye tahsis edilen kaynakların ekonomik, etkili ve verimli kullanılması yönünde Üniversitenin faaliyet ve çalışmalarına değer katma amacı kapsamında faaliyetini sürdürmektedir.

Bu kapsamda, İç Denetim Birimince hazırlanıp Rektörlük Makamınca onaylanan 2017 - 2019 İç Denetim Planı ve 2017 yılı iç denetim programında belirlenen alanlarda sürdürülmüştür.

2017 yılı programı gereğince 12 ayrı birimde iç denetim çalışması yapılmıştır. Program uyarınca denetim, danışmanlık ve izleme yapılan birimler, süreçler ve görevli iç denetçi ile düzenlenen rapor bilgileri aşağıdaki gibidir:

DENETİM VE DANIŞMANLIK YAPILAN BİRİM	SÜREÇ	GÖREVLİ İÇ DENETÇİ
Sağlık Uygulama ve Araştırma Merkezi (Farabi Hastanesi)	Eczane Hizmetleri ve İlaç Kullanım İşlemleri Süreci	Hasibe USTA Muhammet ATASU (Denetim Gözetim Sorumlusu)
Sosyal Bilimler Enstitüsü	Yolluk Ödeme İşlemleri, Doğrudan Temin Yöntemiyle Yapılan Alım İşleri, Taşınır Mal İşlemleri Süreci	Hasibe USTA Muhammet ATASU (Denetim Gözetim Sorumlusu)
İç Denetim Birimi Başkanlığı	İç Denetim Faaliyeti Dönemsel Gözden Geçirme	Hasibe USTA Muhammet ATASU (Gözetim Sorumlusu)
Porto Üniversitesi Denetim ve İç Kontrol Birimi	İç Denetim Faaliyeti	Hasibe USTA
Araçlı Meslek Yüksekokulu	2016 yılında Araçlı Meslek Yüksekokulunda Gerçekleştirilen İç Kontrol Sistemi ve Yüksekokul İşlemleri Danışmanlık Sonuçlarının İzlenmesi (Danışmanlık-İzleme)	Hasibe USTA
Yapı İşleri ve Teknik Daire Başkanlığı	Personel Taşıma Hizmeti Alımı İhale ve Uygulama Süreci Denetimi	Muhammet ATASU Hasibe USTA (Denetim Gözetim Sor.)
Fen Bilimleri Enstitüsü Müdürlüğü	Yolluk Ödeme İşlemleri, Doğrudan Temin Yöntemiyle Yapılan Alım ve Yapım İşleri, Taşınır Mal İşlemleri Süreci	Muhammet ATASU Hasibe USTA (Denetim Gözetim Sorumlusu)
Tonya Meslek Yüksekokulu	İç Kontrol Sistemi ve Yüksekokul İşlemleri (Danışmanlık -İzleme )	Muhammet ATASU

Denetim Raporlarında, tespit edilen bulgulara denetlenen birim tarafından verilen cevaplara ve eylem planına da yer verilmiştir. Raporlarda ayrıca, tespit edilen hususlarla ilgili olarak raporların ilgili birime gönderildiği tarihten itibaren 6 ay sonra izleme aşamasına geçileceği ve belirlenen eylem planına ilişkin gerçekleştirmelerin izleneceği belirtilmiştir ve izleme 2018 yılı programına alınmıştır.

2016 yılında Arsin Meslek Yüksekokulunda Gerçekleştirilen “Yolluk Ödeme İşlemleri, Doğrudan Temin Yöntemiyle Yapılan Alım İşleri, Taşınır Mal İşlemleri Süreci Denetimi” sonuçlarının izlenmesi neticesinde düzenlenen 16 adet “bulgu takip formu” 19.06.2017 tarih ve 74698118 - 663.02-E.34 sayılı yazı ile ilgili birime gönderilmiştir.

2016 yılında Sağlık Uygulama ve Araştırma Merkezi (Farabi Hastanesi)'nde gerçekleştirilen "Yemek Servisi Gelirleri ve Yemek Hizmetleri Süreci Denetimi" Sonuçlarının izlenmesi neticesinde düzenlenen 24 adet "bulgu takip formu" 04.01.2018 tarih ve 74698118-663.02-E.1 sayılı yazı ile ilgili birime gönderilmiştir.

Ayrıca Sağlık, Kültür ve Spor Dairesi başkanlığında 2016 yılında yapılan "Yemek Servisi ve Yemek Servisi Gelirleri süreçleri'nin " denetimi ile ilgili olarak 2017 yılında izleme çalışması yapılmış olup, izleme sonuçlarına ilişkin olarak düzenlenen 26 adet "Bulgu Takip Formu" 05.01.2018 tarih ve E.3 sayılı yazı ekinde ilgili birime gönderilmiştir.

Yine, Uzaktan Eğitim Uygulama ve Araştırma Merkezi Müdürlüğü' de 2016 yılında yapılan "Yolluk Ödeme İşlemleri, Doğrudan Temin Yöntemiyle Yapılan Alım ve Taşınır Mal İşlemleri Süreçleri" denetimi ile ilgili olarak 2017 yılında izleme çalışması yapılmış olup, izleme sonuçlarına ilişkin olarak düzenlenen 28 adet" Bulgu Takip Formu" 17.03.2017 tarih ve E.25 sayılı yazı ekinde ilgili birime gönderilmiştir.

Buraya kadar yer vermiş olduğumuz açıklamalardan anlaşıldığı üzere; 2017 takvim yılı çalışma programımız gereğince yukarıdaki tabloda belirtilen alanlarda yapılan iç denetim faaliyeti sonucunda; 4 adet denetim raporu, 2 adet danışmanlık izleme raporu, 1 adet inceleme raporu, 1 adet dönemsel gözden geçirme raporu ve ayrıca yapılan 4 denetim izleme çalışması için de bulgu takip formları düzenlenmiştir.

### 3.2-Dış Denetim

2016 yılında Üniversitemiz adına düzenlenen Denetim Raporunda yer alan bulgular için sorumlu birimlerin görüş ve cevapları ile ilgili koordinasyon sağlanarak, tespit edilen bulgular süresinde cevaplandırılarak Sayıştay Başkanlığına gönderilmiştir.

6085 Sayılı Sayıştay Kanunu, 5018 Kamu Mali Yönetimi ve Kontrol Kanunu ve diğer yasal düzenlemeler çerçevesinde Sayıştayca yürütülen Üniversitemiz 2016 yılı denetimleri sonucunda hazırlanan sorgulara istinaden sorumlular adına alacak dosyaları açılıp, tahakkuk ve tahsilata ilişkin muhasebe kayıtları yapılmıştır.

Sayıştay Başkanlığınca, Üniversitemiz 2017 yılı hesap ve işlemlerinin Denetimi için görevlendirilen denetçilere, denetim sürecine ilişkin bilgi ve belgeler Kurumumuzca temin edilerek, denetime gereken kolaylık sağlanmıştır.

**B- Performans Bilgileri****1- Faaliyet ve Proje Bilgileri****1.1-Faaliyet Bilgileri****1.1.1- Kurum ve Diğer Kuruluşlar/ Üniversiteler Tarafından Düzenlenen Ulusal ve Uluslararası Bilimsel Toplantı Sayısı/Katılan sayısı**

	Üniversitemiz tarafından düzenlenen ulusal ve uluslararası bilimsel toplantıların sayısı		Diğer Üniversiteler ve diğer kuruluşlar tarafından düzenlenen ulusal ve uluslararası bilimsel toplantılara katılan öğretim elemanlarının sayısı	
	Ulusal	Uluslararası	Ulusal	Uluslararası
Kongre	21	11	677	542
Sempozyum	15	47	93	394
Konferans	29	23	48	162
Panel	31	0	37	90
Eğitim Semineri	78	2	106	49
Açık Oturum	0	0	2	2
Söyleşi	20	1	10	6
Tiyatro	11	0	12	6
Konser	30	2	33	7
Sergi	26	7	67	25

**1.2-Yayınlarla İlgili Faaliyet Bilgileri**

YAYIN TÜRÜ	2015	2016	2017	
SCI, SSCI-Exp, AHCI Dergilerinde Yayımlanan Makale Sayıları <b>(KTÜ adresli)</b>	799	886	1.020	
ULUSLARARASI KURULUŞLARA ÜYELİĞİ OLAN AKADEMİK PERS.	129	149	90	
DERGİLERDE HAKEM OLARAK GÖREV YAPAN AKADEMİK PERSONEL	ULUSAL	298	302	511
	ULUSLARARASI	329	321	1.202
	<b>TOPLAM</b>	<b>627</b>	<b>623</b>	<b>1.713</b>
EDİTÖRLÜK (Ulusal ve Uluslararası yayın evleri tarafından yayımlanan kitap/dergilerde)	ULUSAL	57	84	88
	ULUSLARARASI	72	71	141
	<b>TOPLAM</b>	<b>129</b>	<b>165</b>	<b>233</b>
BİLDİRİLER YA DA ÖZETLERİN YER ALDIĞI KİTAP	ULUSAL	289	222	114
	ULUSLARARASI	240	569	749
	<b>TOPLAM</b>	<b>529</b>	<b>791</b>	<b>847</b>
KİTAP (Ulusal ve Uluslararası yayın evleri tarafından yayımlanan)	ULUSAL	99	135	158
	ULUSLARARASI	20	113	129
	<b>TOPLAM</b>	<b>119</b>	<b>248</b>	<b>287</b>
TEZLER	YÜKSEK LİSANS	140	205	415
	DOKTORA	62	139	181
	<b>TOPLAM</b>	<b>202</b>	<b>344</b>	<b>596</b>
ÇEVİRİ	KİTAP	10	12	11
	MAKALE	92	82	42
	<b>TOPLAM</b>	<b>102</b>	<b>94</b>	<b>53</b>
BİLDİRİ	ULUSAL	994	705	360
	ULUSLARARASI	1.086	1.684	2.896
	<b>TOPLAM</b>	<b>2.080</b>	<b>2.389</b>	<b>3.256</b>
AKADEMİK PERSONELİN ALDIĞI ÖDÜL SAYISI	ULUSAL	38	23	43
	ULUSLARARASI	8	36	41
	<b>TOPLAM</b>	<b>46</b>	<b>59</b>	<b>84</b>

### 1.3- Proje Bilgileri

Üniversitemiz, öğretim üyelerimize sağladığı proje destekleri ile üniversitemiz araştırma kapasite ve becerisinin gelişmesi ve iyileşmesi; bu desteklerle, bilim literatürüne özgün katkılar sağlamak, ülkemizin öncelikli araştırma alanlarında araştırmalar yaparak teknoloji üretimine ve dolayısıyla rekabet gücüne katkıda bulunmak ve bölgemizin ve ülkemizin sosyo-ekonomik ve kültürel gelişimine katkılar sağlamayı amaçlamıştır.

Üniversitemizde bu kapsamda yürütülen kurum destekli bilimsel araştırma projeleri, Tübitak projeleri, San-tez projeleri ve Avrupa Birliği, Uluslararası Kuruluşlar veya Uluslararası Konsorsiyumlardan kapsam dâhilindeki Üniversitemizde yürütülen AB Projelerine ilişkin bilgiler aşağıdaki tabloda gösterilmiştir.

#### 1.3.1- 2017 Yılı Proje Bilgileri

Bilimsel Araştırma, Tübitak, Santez ve AB Projeleri						
2017						
PROJELER	Önceki Yılda Devreden Proje	Yıl İçinde Eklenen Proje	Toplam	Yıl İçinde Tamamlanan Proje	Toplam Ödenek	Özel Hesaplardan yıl içerisinde yapılan Harcama TL
TÜBİTAK	87	40	127	31	14.410.950 TL	5.085.545,89 TL
A.B.	8	2	10	2	1.188.386 £	3.313.880,51 TL
BİLİMSEL ARAŞTIRMA PROJELERİ	363	143	506	179	14.406.990 TL	8.110.485,00 TL
SAN-TEZ	1	0	1	0	302.812 TL	180.03,12 TL

#### 1.3.2- 2017 Yılında Kabul Edilen BAP Projelerinin Gruplara Göre Dağılımı

	Proje Sayısı	Toplam Bütçe	Toplam Harcama
Fen ve Mühendislik	87	2.643.430	1.507.884
Tıp ve Sağlık	41	1.272.849	660.368
Sosyal Bilimler	15	218.972	40.393
<b>Toplam</b>	<b>143</b>	<b>4.135.250</b>	<b>2.208.646</b>

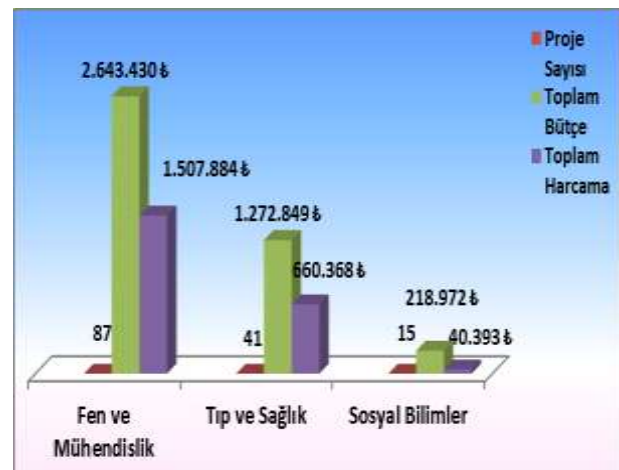

**1.3.3- 2017 Yılında Kabul Edilen BAP Projelerinin Birimlere Göre Dağılımı**

	<b>BİRİMİ</b>	<b>PROJE SAYISI</b>	<b>TOPLAM BÜTÇE (TL)</b>
1	Mühendislik Fakültesi	38	1.647.023,40
2	Tıp Fakültesi	26	1.074.339,20
3	Fen Fakültesi	22	415.370,99
4	Fatih Eğt. Fakültesi	8	68.324,01
5	Eczacılık Fakültesi	11	108.102,1
6	Orman Fakültesi	7	105.772,16
7	Sağlık Bil. Fakültesi	6	57.171,26
8	Mimarlık Fakültesi	3	36.476,6
9	Sürmene Deniz Bil. Fakültesi	6	322.331,8
10	Diş Hek. Fakültesi	2	19.006,52
11	Edebiyat. Fakültesi	2	101.200,04
12	İktisadi ve İdari Bil. Fakültesi	2	29.712,42
13	Devlet Konservatuvarı	2	20.821,00
14	Of Teknoloji Fakültesi	1	23.620,06
15	İletişim Fakültesi.	1	5.000,00
16	Adli Bilimler Enst.	1	19.985,11
17	Abdullah Kanca MYO	1	13.747,00
18	Arsin MYO	1	9.042,34
19	Sağlık Hiz. MYO	1	29.996,92
20	Turizm Otelcilik MYO	1	18.212,8
21	Maçka MYO	1	9.994,60
	<b>Toplam</b>	<b>143</b>	<b>4.135.250,33</b>

**1.3.4- 2017 Yılında Kabul Edilen BAP Projelerinin Türlerine Göre Dağılımı**

<b>PROJE TÜRÜ</b>	<b>PROJE SAYISI</b>	<b>TOPLAM BÜTÇE (TL)</b>
BAP01- Temel Araştırma Projesi	21	1.089.184,7
BAP02- Hızlı Destek Projesi	33	297.410,21
BAP03- Başlangıç Destek Projesi	8	138.789,26
BAP04- Araştırma Altyapı Projesi	6	1.580.342,68
BAP05-Yurt Dışı Araştırma Projesi	1	10.821,00
BAP06-Lisansüstü Tez Projesi*	44	684.943,15
BAP07-Araştırma Teşvik Projesi	1	24.298,52
BAP08-Sanayi İş Birliği Projesi	1	14.598,00
BAP09-Öncelikli Alanlar Araştırma Projesi	0	0
BAP10 -Lisans Öğrenci Projesi	6	10.469,46
BAP11-Fikri ve Sınai Mülkiyet Hakları Destek Pro.	15	183.661,8
BAP12-Bilimsel Toplantı Desteği Projesi	7	100.731,55
<b>TOPLAM</b>	<b>143</b>	<b>4.135.250,33</b>

### 1.4- Yatırım Programına İlişkin Bilgiler

Gelişen teknolojiye uygun makine ve teçhizatla donatılmış bina, derslik ve laboratuvarlarda öğrencilerimize kaliteli eğitim-öğretim imkanı sunma hedefleyen Üniversitemiz, bu doğrultuda fiziki altyapı yatırımlarını biran önce tamamlamaya çalışmaktadır.

Üniversitemiz 2017 Yatırım Programında yer alan projelere ilişkin Proje bedeli, başlangıç ödeneği, eklenen-aktarılan ödenek durumu ve yıl içerisindeki faaliyetlere ilişkin bilgiler sektör/proje bazında sunulmuştur.

#### 1.4.1-Sektörler itibariyle Yatırım Uygulama Durumu

1.000 TL

Sektör	Proje Sayısı	Proje Bedeli	Program Yılı Ödeneği	Eklenen	Düşülen	Toplam Ödenek	Harcama	* Nakdi Gerçekleş. (%)
Eğitim Yüksek-Öğretim	5	242.281	33.998	6.181	0	40.179	29.603	% 74
Sağlık	2	104.819	20.000	21.000	0	41.000	17.646	% 42
Beden Eğitimi ve Spor	1	12.000	500	500	500	500	483	% 97
Teknolojik Araştırma	2	18.627	4.900	1.792	0	6.692	6.692	% 100

#### 1.4.2- Yatırım Projelerinin Gerçekleşme Durumu

**PROJE NO** : 2017H033030  
**SEKTÖRÜ** : EĞİTİM-YÜKSEKÖĞRETİM  
**PROJE ADI VE ÖZELLİKLERİ** : Çeşitli Ünitelerin Etüd Projesi (DOKAP)  
 Etüd-Proje  
**PROJE YERİ** : TRABZON  
**PROJE BAŞLAMA-BİTİŞ YILI** : 2017-2017

1.000 TL

Proje Bedeli	2017 Yılı Ödeneği	REVİZE ÖDENEK		Harcama	Dönem Nakdi Gerçekleşme Oranı (%)	Kümülatif Harcama
		Eklenen Ödenek	Toplam Ödenek			
100	100	0	100	14	14	0

**Açıklama** : KTÜ Kanuni Kampüsü Öğrenci Yemekhanesi Tadilat Projesi (Tamamlandı) hazırlanması için 14.160 TL harcama yapılmıştır.

**PROJE NO** : 1978H030020  
**SEKTÖRÜ** : EĞİTİM-YÜKSEKÖĞRETİM  
**PROJE ADI VE ÖZELLİKLERİ** : KAMPÜS ALTYAPISI (DOKAP)  
 (Doğalgaz Dönüşümü, Elektrik Hattı, Kampüs İçi Yol, Kanalizasyon Hattı, Otopark, Peyzaj, Su İsale Hattı, Telefon Hattı)  
**PROJE YERİ** : TRABZON  
**PROJE BAŞLAMA-BİTİŞ YILI** : 1978-2018

1.000 TL

Proje Bedeli	2017 Yılı Ödeneği	REVİZE ÖDENEK		Harcama	Dönem Nakdi Gerçekleşme Oranı (%)	Kümülatif Harcama
		Eklenen Ödenek	Toplam Ödenek			
80.000	5.500	0	5.500	4.156	76	58.482



**Açıklama :** Proje ödeneğinin 4.156.118 TL'si harcanmış olup, harcama yapılan işlere ait dağılım aşağıda sıralanmıştır.

Harcama Yapılan İşler
KTÜ Farabi Hastanesi Kapalı Otopark İnşaatı Projelerinin Hazırlanması İşİ (2016- Devam-Tamamlandı)
KTÜ Rektörlük Ek Binası ve AKM Binası Arkası Çevre Düzenleme İşİ(2016 - Tamamlandı)
KTÜ Kanuni Kampüsü (Doğu yönü) Fore Kazıklı İstinat Duvarı Yapım İşİ (Tamamlandı)
KTÜ Altyapı Onarım İnşaatı (Tamamlandı)
KTÜ Kanuni Kampüsü (Doğu yönü) Fore Kazıklı İstinat Duvarı Yapım İşİ (Tamamlandı)

**PROJE NO** : 2006H031850  
**SEKTÖRÜ** : EĞİTİM-YÜKSEKÖĞRETİM  
**PROJE ADI VE ÖZELLİKLERİ** : DERSLİK VE MERKEZİ BİRİMLER (DOKAP)  
 Diş Hekimliği Fakültesi (23.295 m<sup>2</sup> )  
**PROJE YERİ** : TRABZON  
**PROJE BAŞLAMA-BİTİŞ YILI** : 2006-2018 1.000 TL

Proje Bedeli	2017 Yılı Ödeneği	REVİZE ÖDENEK		Harcama	Dönem Nakdi Gerçekleşme Oranı (%)	Kümülatif Harcama
		Eklenen Ödenek	Toplam Ödenek			
145.000	17.398	0	17.398	8.872	51	112.006

**Açıklama:** Proje ödeneğinden, Diş Hekimliği Fakültesi inşaatı için 8.871.450 TL harcama yapılmıştır. Diş Hekimliği Fakültesi İnşaatında 2017 fiziki gerçekleşmesi % 21 olup toplamda % 60 gerçekleşme olmuştur.



**PROJE NO** : 2017H033040  
**SEKTÖRÜ** : EĞİTİM-YÜKSEKÖĞRETİM  
**PROJE ADI VE ÖZELLİKLERİ** : MUHTELİF İŞLER (DOKAP)  
 B.Onarım, Bilgi ve İletişim Teknolojileri, Makine Teçhizat, T-8 (1 adet)  
**PROJE YERİ** : TRABZON  
**PROJE BAŞLAMA-BİTİŞ YILI** : 2017-2017 1.000 TL

Proje Bedeli	2017 Yılı Ödeneği	REVİZE ÖDENEK		Harcama	Dönem Nakdi Gerçekleşme Oranı (%)	Kümülatif Harcama
		Eklenen Ödenek	Toplam Ödenek			
15.031	10.000	5.031	15.031	14.438	96	0

**Açıklama:** Proje ödeneğine yıl içinde 5.031.000 TL ilave edilmiştir.Toplam ödenekten Büyük Onarımlar için 9.194.539 TL, Bilgisayar Yazılım Alımları için 400.367 TL, Lisans Alımları için 117.992,00 TL; Büro, Okul ve Diğer Mefruşat Alımları için 395.380 TL, Laboratuvar Cihaz Alımları için 846.717 TL, Diğer Makine Teçhizat alımları için 3.335.899 TL harcama olmak üzere toplamda 14.437.822 TL harcama yapılmıştır.

**PROJE NO** : 2017H033050  
**SEKTÖRÜ** : EĞİTİM  
**PROJE ADI VE ÖZELLİKLERİ** : Yayın Alımı (DOKAP)  
 Basılı Yayın Alımı, Elektronik Yayın Alımı  
**PROJE YERİ** : TRABZON  
**PROJE BAŞLAMA-BİTİŞ YILI** : 2017-2017

1.000 TL

Proje Bedeli	2017 Yılı Ödeneği	REVİZE ÖDENEK		Harcama	Dönem Nakdi Gerçekleşme Oranı (%)	Kümülatif Harcama
		Eklenen Ödenek	Toplam Ödenek			
2.150	1.000	1.150	2.150	2.123	99	0

**Açıklama:** Proje ödenegine yıl içinde 1.150.000 TL Likit Karşılığı ödenek ilave edilmiştir. Toplam ödenekten Elektronik Ortamda Yayın Alımları için 2.063.889 TL, Basılı Yayın Alımları için 59.355 TL harcanmıştır.

**PROJE NO** : 2014H050140  
**SEKTÖRÜ** : EĞİTİM-BEDEN EĞİTİMİ VE SPOR  
**PROJE ADI VE ÖZELLİKLERİ** : Açık ve Kapalı Spor Tesisleri (DOKAP)  
 Bakım Onarım  
**PROJE YERİ** : TRABZON  
**PROJE BAŞLAMA-BİTİŞ YILI** : 2014-2018

1.000 TL

Proje Bedeli	2017 Yılı Ödeneği	REVİZE ÖDENEK		Harcama	Dönem Nakdi Gerçekleşme Oranı (%)	Kümülatif Harcama
		Eklenen Ödenek	Toplam Ödenek			
12.000	500	0	500	483	97	9.882

**Açıklama :** KTÜ Açık Spor Sahaları ve diğer spor sahaları onarımı işleri için 483.452 TL harcanmıştır.

**PROJE NO** : 2014I000320  
**SEKTÖRÜ** : SAĞLIK  
**PROJE ADI VE ÖZELLİKLERİ** : Çocuk Hastanesi (DOKAP)  
 Hastane İnşaatı (34.800 m<sup>2</sup>),(225 Yatak)  
 Makine-Teçhizat  
**PROJE YERİ** : TRABZON  
**PROJE BAŞLAMA-BİTİŞ YILI** : 2014-2019

1.000 TL

Proje Bedeli	2017 Yılı Ödeneği	REVİZE ÖDENEK		Harcama	Dönem Nakdi Gerçekleşme Oranı (%)	Kümülatif Harcama
		Eklenen Ödenek	Toplam Ödenek			
71.319	8.000	16.000	24.000	8.159	34	2.142

**Açıklama:** Projede 2017 yılında % 11,1; toplamda da %13,6 lık fiziki gerçekleşme sağlanmıştır. Bu gerçekleşme için 8.159.130 TL harcanmıştır.



**PROJE NO** : 2015I000340  
**SEKTÖRÜ** : SAĞLIK  
**PROJE ADI VE ÖZELLİKLERİ** : Muhtelif İşler (DOKAP)  
 Büyük Onarım+Makine Teçhizat  
**PROJE YERİ** : TRABZON  
**PROJE BAŞLAMA-BİTİŞ YILI** : 2015-2018 1.000 TL

Proje Bedeli	2017 Yılı Ödeneği	REVİZE ÖDENEK		Harcama	Dönem Nakdi Gerçekleşme Oranı (%)	Kümülatif Harcama
		Eklenen Ödenek	Toplam Ödenek			
32.000	12.000 (1.500)	5.000 (0)	17.000 (1.500)	9.487 (0)	56	15.000

**Not:** Parantez içindeki miktar Döner Sermaye İşletme Gelirlerinden karşılanacak miktardır.

**Açıklama:** Proje ödeneğine yıl içinde Likit karşılığı 5.000.000 TL ilave suretiyle 17.000.000 toplam ödeneye ulaşılmıştır. Proje kapsamında Tıbbi Cihaz Alımları (Deudenoskopik Cih, Transport Ventilator, Endoskopik Cihaz, EEG Monitorizasyon Sistemi ve diğer Tıbbi Cih.) için 2.264.355 TL, Farabi Hastanesi B Blok ve Sağlık Uygulama ve Araştırma Merkezi (Farabi Hastanesi) Onarım İnş. için 7.222.415 TL harcanmıştır.

**PROJE NO** : 2017K120390  
**SEKTÖRÜ** : TEKNOLOJİK ARAŞTIRMA  
**PROJE ADI VE ÖZELLİKLERİ** : Rektörlük Bilimsel Araştırma Projeleri  
 Proje Desteği (DOKAP)  
**PROJE YERİ** : TRABZON  
**PROJE BAŞLAMA-BİTİŞ YILI** : 2017-2017 1.000 TL

Proje Bedeli	2017 Yılı Ödeneği	REVİZE ÖDENEK		Harcama	Dönem Nakdi Gerçekleşme Oranı (%)	Kümülatif Harcama
		Eklenen Ödenek	Toplam Ödenek			
6.492	4.700	1.792	6.492	6.492	100	0

**Not:** Bilimsel Araştırma Projeleri Yönetmeliğinin 11'inci maddesi gereği özel ödenek kaydedilen ödeneklerden karşılanacaktır.

**Açıklama:** Proje ödeneğine yıl içinde 1.792.000 TL gelir fazlası karşılığı ödenek eklenmiştir. Ödeneğin tamamı Proje Özel Hesabına aktarılmıştır.

**PROJE NO** : 2014K120540  
**SEKTÖRÜ** : TEKNOLOJİK ARAŞTIRMA  
**PROJE ADI VE ÖZELLİKLERİ** : Merkezi Araştırma Laboratuvarı (DOKAP)  
 Makine Teçhizat, Teknolojik Araştırma,  
 İnşaat (4.316 m<sup>2</sup>)  
**PROJE YERİ** : TRABZON  
**PROJE BAŞLAMA-BİTİŞ YILI** : 2014-2017 1.000 TL

Proje Bedeli	2017 Yılı Ödeneği	REVİZE ÖDENEK		Harcama	Dönem Nakdi Gerçekleşme Oranı (%)	Kümülatif Harcama
		Eklenen Ödenek	Toplam Ödenek			
12.135	200	0	200	200	100	11.935

**Açıklama :** Ödeneğin tamamı Proje Özel hesabına aktarılmıştır. İnşaat 2017' de % 27,9 fiziki gerçekleşme olmuştur.



## 2- Performans Sonuçları Tablosu

## 2.1-2017 Yılı Performans Programı Gerçekleşme Sonuçları

Hedeften Sorumlu Birim		Yapı İşleri Teknik Daire Başkanlığı, Kütüphane ve Dokümantasyon Daire Başkanlığı, Sağlık Kültür ve Spor Daire Başkanlığı, Akademik Birimler		
Performans Hedefi-1		Eğitim-Öğretim Altyapısının Geliştirilmesi		
Performans Göstergeleri		2017 Hedef	2017 Gerçekleşme	Gerçekleşme %
1	Yenilenen (büyük onarımı) ve yeni yapılan bina sayısı	20	20	% 100
2	Derslik sayısı	675	647	% 96
3	Laboratuvar sayısı	380	397	% 104
4	Kütüphane salonlarının öğrenci kapasitesi	1.000	962	% 96
5	Kütüphanedeki basılı kitap sayısı	119.000	118.530	% 99
6	Kütüphane veri tabanı sayısı	72	71	% 98
7	Öğrencilere yönelik spor etkinliklerinin sayısı	350	358	% 102
8	Öğrencilere yönelik olarak düzenlenen sanatsal faaliyetlerin sayısı(Konser, söyleşi,tiyatro, sergi vb.)	90	72	% 80
9	Öğrenci kulüplerinin sayısı	75	78	% 104
10	Yemekhane hizmetlerinden yararlanan öğrenci sayısı	3.200	3.083	% 96
<b>Değerlendirme :</b>				
*2017 yılında ihtiyaç duyulan alanlarda binaların iyileştirme faaliyetleri gerçekleştirilmiş, bu kapsamda Dış Hekimliği Fakültesi İnşaatında 2017 fiziki gerçekleşmesi % 21 olup toplamda % 60 gerçekleşme olmuştur. Üniversitemizin ihtiyaç duyulan birimlerinde büyük onarım işleri yapılmıştır.				
*Kütüphane kaynaklarında 2016 yılına göre basılı kitap sayısı ve veri tabanı sayısında artış olmuştur. Üniversitemiz Basılı Yayın Alımlarına 59.355 TL harcama yapmıştır.				
*Öğrencilere yönelik spor ve kültürülen etkinliklerde artış gözlemlenmiş ve 78 öğrenci kulübünden 20 tanesi 2017 yılı içerisinde sosyal, kültürel, sportif faaliyetlerde bulunmuştur. 250 spor şöleni+108 Üniversitelerarası müsabakalar olmak üzere 358 müsabaka ile gerçekleştirilmiş				

Hedeften Sorumlu Birim		Enstitüler		
Performans Hedefi-2		Lisansüstü Eğitim-Öğretimin Geliştirilmesi		
Performans Göstergeleri		2017 Hedef	2017 Gerçekleşme	Gerçekleşme %
1	Lisansüstü öğrenci sayısı	10.090	7.786	% 77
2	Disiplinlerarası lisansüstü program sayısı	7	12	% 171
3	Disiplinlerarası lisansüstü programlara başvuru yapan öğrenci sayısı	1.150	1.963	% 170
4	Tezsiz yüksek lisans programlarının sayısı	12	12	% 100
5	Tezsiz yüksek lisans programlarına başvuran öğrenci s.	2.200	3.050	% 138
<b>Değerlendirme:</b>				
* Başvuru sayılarının hedeflerin üzerinde gerçekleşmesine rağmen öğrenci sayısının azlığında internet üzerinden başvuru yapan adayların kararsızlığı, başvuru sonuçlarından habersiz olduklarını beyan etmeleri (e-posta, sms beklemleri) vb. sebeplerle kayıt yaptırmamaları ayrıca ilgili Yönetmelik değişikliği sebebiyle (öğrenci ilişik kesmeler) mezun sayısının artması etkili olmuştur.				
*2017 yılı itibarı ile 12 adet Disiplinlerarası (Multidisipliner) lisansüstü program (1-Çevre Bilimleri, 2-Lif ve Kağıt Teknolojileri, 3-İş Sağlığı ve Güvenliği, 4-Taşınmaz Değerleme ve Geliştirme, 5-Moloküler Biyoteknoloji, 6-Yenilenebilir Enerji Kaynakları/Teknolojileri, 7- Kentsel Tasarım; 8-Hastane Enfeksiyonları Önleme, 9-Obezite ve Diyabet Ateroskleroz Met., 10-Farmasotik Bilimler, 11-Bioenformatik, 12-Doğal ve Bitkisel Ürünler) vardır.				

Hedeften Sorumlu Birim		Sürekli Eğitim Merkezi, Uzaktan Eğitim Uygulama ve Araştırma Merkezi		
Performans Hedefi-3		Sürekli Eğitim ve Uzaktan Eğitimin Geliştirilmesi ve Sürdürülmesi		
Performans Göstergeleri		2017 Hedef	2017 Gerçekleşme	Gerçekleşme %
1	SEM eğitimlerine katılan KTÜ öğrenci sayısı	200	0	% 0
2	Kariyer tamamlamaya yönelik SEM tarafından açılan sertifika programı sayısı	40	15	% 38
3	SEM eğitimlerinde görev alan akademisyen sayısı	45	28	% 62
4	Uzaktan eğitimde açılan lisansüstü program sayısı	8	6	% 75

**Değerlendirme :**

\* 2017 yılı içerisinde Üniversitemiz öğrencilerinin katılımına yönelik eğitim programı gerçekleştirilememiştir.

\*Kariyer tamamlamaya yönelik gerçekleştirdiğimiz sertifika programlarının büyük bir bölümü ilgili Bakanlıklarca Üniversitemizin akredite edilmesi sonucunda gerçekleştirilmiştir.

28 akademisyenimizin görev aldığı İletişim, Uzlaştırmacı Eğitimi, Bilirkişilik Temel Eğitimi, Yerel Yönetimler İçin İnternet Hukuku, Kamu Kurumlarının Hizmet İçi, Görevde Yükselme Eğitim ve Sınav Programları, Proje Hazırlama ve Çizim eğitimleri gibi farklı konularda 15 adet eğitim programı düzenlenmiştir. Eğitim programlarımıza üniversitemiz akademisyenleri ile özel sektör ve kamu kuruluşlarından toplam 855 kişi katılmıştır.

\* Eğitim Yönetimi Teftiş Planlaması ve Ekonomisi Tezsiz Yüksek Lisans Uzaktan Eğitim Programı, Sınıf Öğretmenliği Tezsiz Yüksek Lisans Uzaktan Eğitim Programı, Kamu Yönetimi Tezsiz Yüksek Lisans Uzaktan Eğitim Programı, İşletme (E-MBA) Tezsiz Yüksek Lisans Uzaktan Eğitim Programı, İş Sağlığı ve Güvenliği Tezsiz Yüksek Lisans Uzaktan Eğitim Programı ve Eğitim Teknolojileri Tezsiz Yüksek Lisans Programı.

Hedeften Sorumlu Birim		Dış İlişkiler (Erasmus, Farabi)		
Performans Hedefi-4		Öğrenci Değişim Programlarının Teşviki ve Desteklenmesi		
Performans Göstergeleri		2017 Hedef	2017 Gerçekleşme	Gerçekleşme %
1	Uluslararası değişim programına dahil olan bölüm sayısı	40	40	% 100
2	Değişim programları ile Üniversitemize gelen yabancı öğrenci sayısı	25	10	% 40
3	Değişim programları ile yurtdışındaki üniversitelere gönderilen öğrenci sayısı	300	336	% 112
4	Uluslararası değişim programına dahil olan üniversite s.	100	92	% 92
5	Ulusal değişim programına katılan lisans öğrenci sayısı	94	60	% 64
6	Ulusal değişim programına dahil olan üniversite sayısı	104	104	% 100

**Değerlendirme :**

Erasmus+ Programı kapsamında;

\*Avrupa basınında Türkiye hakkında çıkan haberler ve genel önyargı, yabancı Erasmus+ öğrencilerinin ülkemizi ve üniversitemizi tercih etmemesinde etkili bir faktör olmaya halen devam etmektedir. Bu sebepten ötürü gelen yabancı öğrenci sayısında beklenen hedefe ulaşamamıştır.

\*Değişim programına dahil olan Avrupa'daki üniversite sayısı, öğrencilerin çevrimiçi (online) başvuru aşamasında yaptıkları tercihleriyle ilgili bir durumdur.

Farabi Programı kapsamında;

\* Üniversitelerin Kontenjan listelerini her sene değiştirmelerinden ve YÖK'ün Öğrenci burslarını 8 aydan 4 aya düşürmesinden dolayı giden ve gelen öğrenci sayılarında düşüş olmuştur.

\* Her faaliyet yılında olduğu gibi seçilen öğrencilerin haklarından feragat etmeleri hedefe ulaşamamada etkili olmuştur.

Hedeften Sorumlu Birim		Bilimsel Araştırma Projeleri		
Performans Hedefi-5		Bilimsel araştırmaların özendirilmesi ve desteklenmesi		
Performans Göstergeleri		2017 Hedef	2017 Gerçekleşme	Gerçekleşme %
1	Kurum içi destekli proje sayısı (önceki yıllardan devredenlerle birlikte)	620	506	% 81
2	Kurum dışı (TÜBİTAK, San-Tez, AB) projeleri sayısı (önceki yıllardan devredenlerle birlikte)	145	138	% 95
3	Öğretim üyesi başına düşen toplam proje sayısı	0,70	0,58	% 83

Hedeften Sorumlu Birim		Sağlık Uygulama ve Araştırma Merkezi		
Performans Hedefi-6		Sağlık Hizmetlerinde Kalitenin Artırılması ve Hizmet Çeşitliliğinin Sağlanması		
Performans Göstergeleri		2017 Hedef	2017 Gerçekleşme	Gerçekleşme %
1	Ayaktan hasta sayısı	748.000	746.624	% 99
2	Yatan hasta sayısı	50.000	44.337	% 88
3	Doluluk oranı	102	80	% 78
4	Ortalama kalış (gün)	5	4,5	% 90
5	Ameliyat sayısı	60.000	83.195	% 138
6	Hasta memnuniyet oranı	80	78	% 97

**Değerlendirme**

\*Eğitim ve araştırma yanında, bölge hastanesi konumuyla Doğu Karadeniz Bölgesinin geniş bir halk kitlesine hizmet veren KTÜ Farabi Hastanesi'ne başvuran hasta sayısında her geçen yıl anlamlı bir çoğalma yaşanmakta, klinik, poliklinik, teşhis ve tedavi üniteleri, akademik ve idari personel ve de fiziki mekân bazında hizmet alanı genişletilmeye çalışılmaktadır.

\* 2.Yatan hasta sayısındaki sapma B blok klinik binanın tadilat ve onarımı nedeniyle klinik yatak sayılarındaki geçici düşüşten kaynaklanmaktadır.

\* Hasta memnuniyet oranında acil servis, yatan ve ayaktan hasta bazında hedefe ulaşılmıştır.

Hedeften Sorumlu Birim		Öğrenci İşleri Daire Başkanlığı-Sağlık Kültür Spor Daire Başkanlığı		
Performans Hedefi-7		Yabancı Uyruklu Öğrenci Sayısının Artırılması		
Performans Göstergeleri		2017 Hedef	2017 Gerçekleşme	Gerçekleşme %
1	Yabancı Uyruklu Öğrenci Sayısı	2.000	1.482	% 74

**Değerlendirme:** Karadeniz Teknik Üniversitesi Yabancı Uyruklu Öğrenci Sınavı (KTÜYÖS); KTÜYÖS Koordinatörlüğü tarafından yurtiçi ve yurt dışı merkezlerde yapılan ve birimler itibarı ile belirlenen kontenjanlara öncelikli KTÜYÖS puanı ve sonra lise puan ortalamaları esas alınarak yapılan yerleştirme ile Üniversitemizde toplamda 104 farklı ülkeden 1.482 öğrenci bulunmaktadır.

Yabancı uyruklu toplam öğrenci sayısı hedefi 2.000 kişi olarak belirlemiştir. Kayıt yaptıran öğrenci sayısı 204 kişi olup mezun olan ve diğer nedenlerle ayrılan öğrencilerimizden sonra yabancı uyruklu öğrenci sayımız 1.482 olarak gerçekleşmiştir.

### 3-Performans Sonuçlarının Değerlendirilmesi

Üniversitemiz 2017 Nihai Performans Programının incelenmesi, izlenmesi, değerlendirilmesi neticesinde programda yer alan 35 adet performans göstergesinin yıl sonu gerçekleşme durumuna bakıldığında 22 adet ( %63 ) gösterge hedef değerde ve üstünde, 7 adet ( %20 ) gösterge hedef değerine yakın, 6 adet ( %17) gösterge de hedeflenen değer altında gerçekleşmiştir.

### 4-Performans Bilgi Sisteminin Değerlendirilmesi



Üniversitemizin kurumsal gelişimi, rekabet gücünün artırılması, kaynaklarının etkin ve verimli kullanılması, stratejik hedeflerine ulaşabilmesi, gerek birimleri gerekse dış paydaşlar ile arasındaki iletişimin geliştirilmesi ve karar alma süreçlerinde kullanılması noktasında gereken bilginin üretilmesi yönetilmesi ve paylaşılması için 04.10.2013 tarihinde Üniversitemiz **Yönetim Bilgi Sistemi Birimi** kurulmuştur.

2014-2018 Stratejik planı ve İç Kontrol Sisteminde yer alan performans göstergelerinin izlenmesi, değerlendirilmesi ve koordinasyon yönünde oluşturulan **Stratejik Plan Bilgi Sistemi** 2016 yılında Bilgi İşlem Daire Başkanlığınca yürütülen çalışmayla daha dinamik hale getirilmiş, 2017 yılı içerisinde Stratejik Plan Programının yeni versiyonunu birimlerimizle yaptığımız toplantılar ile tanıtımı yapılmıştır. Stratejik Plan Bilgi Sistemi 7/24 açık olan interaktif bir sistemdir ve toplanan veriler, KTÜ Bilgi İşlem Daire Başkanlığı kontrolündeki veri tabanlarında tutulmaktadır.

Veri girişi sürekli devam etmekle birlikte, Yönetim Bilgi Sistemi Birimince üç aylık dönem bitiminde tüm birimlere gönderilen hatırlatma yazısı ile eksik kalan verilerin tamamlanması talep edilmektedir. Bu sayede Stratejik Planda yer alan göstergelerin sorumlu birimler düzeyinde güncel olarak temini sağlanmaktadır.

**IV- KURUMSAL KABİLİYET ve KAPASİTENİN DEĞERLENDİRİLMESİ****❖ Üstünlükler**

- ❖ Bazı akademik birimlerin bağımsız kurullarca akreditasyon belgesini almış olması
- ❖ 58 yıllık üniversite birikimi ve güçlü bir akademik kadronun mevcudiyeti
- ❖ Uluslararası işbirliğinin sürekli artırılması
- ❖ Bilimsel araştırma projelerine sağlanan desteğin büyüklüğü
- ❖ Bilişim teknolojileri ve bilgisayar ağı altyapısına sahip olunması
- ❖ Uzaktan Eğitim Merkezinin olması
- ❖ Sürekli Eğitim Merkezinin varlığı
- ❖ Bazı akademik birimlerde akredite laboratuvarların olması
- ❖ Avrupa Birliği sürecinde öğrenci/öğretim elemanı değişiminin gittikçe artması
- ❖ Eğitim-öğretim süresi sonunda yurt dışı üniversitelerden de çift diploma alma olanağının bulunması
- ❖ "Diploma eki" nin onaylanmış olması
- ❖ AKTS Etiketinin alınmış olması
- ❖ Katalog Bilgi Sisteminin hazırlanmış olması
- ❖ Çift anadal ve yandal uygulama olanağının bulunması
- ❖ Öğrencilere fakülte içi bölümler arası geçiş imkanının sunulması
- ❖ Sağlık bilimleri alanının teknik üniversite kapsamında olması
- ❖ Farabi Hastanesi ve Dış Hekimliği Fakültesinin çağın gereksinimlerine göre donatılmış olması
- ❖ Teknokentin varlığı
- ❖ KOSGEB - TEKMER'in Üniversite bünyesinde olması
- ❖ Kütüphanede basılı ve elektronik kaynak zenginliği
- ❖ 2000 öğrenci kapasiteli İngilizce hazırlık okulunun varlığı
- ❖ Tam donanımlı ve çok amaçlı kültür ve kongre merkezlerinin varlığı
- ❖ Güvenli kampus ortamlarının varlığı
- ❖ Öğrencilerin ders dışı etkinliklerine önem verilmesi
- ❖ Öğrenci sorunlarına duyarlı yönetim
- ❖ Öğretim elemanlarına kolaylıkla ulaşılma imkanı
- ❖ Öğretim elemanlarına rahat çalışabilme mekanlarının sunulması
- ❖ Sosyal, kültürel ve sportif alt yapı zenginliği
- ❖ Engelsiz üniversite çalışmalarının sürekliliği

**❖ Zayıflıklar**

- ❖ Akademik kadronun bir kısmının değişime kapalı olması
- ❖ Öğretim üyesi-öğrenci dağılımının dengesizliği
- ❖ Öğrenci danışmanlık hizmetlerindeki aksaklıklar
- ❖ Araştırma önceliklerinin ve hedeflerinin gerçekçi saptanamayışı
- ❖ Disiplinlerarası çalışmaların yetersizliği
- ❖ Yabancı dil eğitiminde yeterli başarıya ulaşılamaması
- ❖ Bazı akademik birimlerde öğretim üyesi azlığı nedeniyle ders yükünün fazlalığı
- ❖ Mesleki stajların etkin yapılamayışı
- ❖ Araştırma görevlisi kadrosunun yetersizliği
- ❖ Teknik ve idari eleman yetersizliği
- ❖ Öğrencilerde motivasyon eksikliği
- ❖ Yardımcı hizmetler personelinin yetersizliği
- ❖ Uygulama ve araştırma merkezlerinin fiziki ve mali alt yapıya sahip olmaması
- ❖ Sosyal alanlarda öğretim üyesi azlığı
- ❖ Mezunlarla iletişimin yeterli düzeyde olmaması



**❖ Fırsatlar**

- ❖ Trabzon'un bir eğitim, sağlık, kongre, kültür, sanat, tarih, turizm ve spor kenti olarak algılanması
- ❖ Erasmus kapsamında AB Ülkelerinde okuyan Türk öğrencilerin varlığı
- ❖ Ulusal ve uluslararası proje fon kaynaklarının artması
- ❖ Yeni kurulan üniversitelerin öğretim üyesi ihtiyacı
- ❖ Trabzon'un Rusya, Kafkasya ve Orta Asya ülkeleri ile geçiş konumunda olması
- ❖ Trabzon'un deprem bölgesinde olmaması
- ❖ Yeni organize sanayi bölgelerinin Trabzon'da açılacak olması
- ❖ Trabzon'da yeni üniversitelerin açılacak olması
- ❖ Trabzon'da uluslararası havaalanı ve liman bulunması
- ❖ Trabzon'un yaşanabilir iller arasında ilk beş içerisinde yer alması
- ❖ Trabzon'un büyükşehir olması
- ❖ Üniversite Yönetim Bilgi Sisteminin kuruluyor olması

**❖ Tehditler**

- ❖ Trabzon'un merkezlere uzaklığı nedeniyle ailelerin ve öğrencilerin tereddüt yaşaması
- ❖ Üniversitelerarası rekabetin giderek artması
- ❖ Üniversitelere verilen kadroların yetersizliği
- ❖ Öğrenci kontenjanlarının akademik kadro, fiziki alt yapı ve mali kaynaklara göre belirlenememesi
- ❖ Bölgede büyük sanayi kuruluşlarının olmaması
- ❖ Üniversite gelirlerinden yapılan kesintilerin yüksekliği
- ❖ Öğrenci sayısı ile barınma olanaklarının örtüşmemesi
- ❖ Akademik ve idari personel ücretlerinin düşük olması
- ❖ İstihdam eksikliği nedeniyle öğrencilerde oluşan motivasyon eksikliği
- ❖ Fakülte/yüksekokul mezun derneklerinin kurulamamış olması
- ❖ Sponsor ve varlıklı kişilerin yeterince sosyal sorumluluk almamaları
- ❖ Kampus alanlarını genişletme imkanlarının giderek azalması
- ❖ Yerelleşme

**V- ÖNERİ VE TEDBİRLER**

Önerilerimiz;

Üniversite bütçelerinin daha esnek yönetilmesini sağlayacak yeni bir mali yönetim mevzuatı geliştirilmelidir.

Sağlık hizmeti sunan üniversite hastanelerinde, sabit fiyat uygulaması yapılması üniversite döner sermayesini olumsuz olarak etkilemektedir. Bu durum, ilgili yıllarda üniversite hastanelerinin mal ve hizmet alımlarını da daha pahalıya temin etmelerine neden olmaktadır. Buna bağlı olarak da, üniversite hastanelerinde daha kaliteli ve sürdürülebilir hizmet sunulması imkânsız hale gelmektedir.

**Ek-1: Üst Yöneticinin İç Kontrol Güvence Beyanı****İÇ KONTROL GÜVENCE BEYANI**

Üst yönetici olarak yetkim dahilinde;

Bu raporda yer alan bilgilerin güvenilir, tam ve doğru olduğunu beyan ederim.

Bu raporda açıklanan faaliyetler için bütçe ile tahsis edilmiş kaynakların, planlanmış amaçlar doğrultusunda ve iyi mali yönetim ilkelerine uygun olarak kullanıldığını ve iç kontrol sisteminin işlemlerin yasallık ve düzenliliğine ilişkin yeterli güvenceyi sağladığını bildiririm.

Bu güvence, üst yönetici olarak sahip olduğum bilgi ve değerlendirmeler, iç kontroller, iç denetçi raporları ile Sayıştay raporları gibi bilgim dâhilindeki hususlara dayanmaktadır.

Burada raporlanmayan, idarenin menfaatlerine zarar veren herhangi bir husus hakkında bilgim olmadığını beyan ederim.

Trabzon

Şubat 2018



Prof. Dr. Süleyman BAYKAL

Rektör

## Ek-2: Mali Hizmetler Birim Yöneticisinin Beyanı

## MALİ HİZMETLER BİRİM YÖNETİCİSİNİN BEYANI

Mali hizmetler birim yöneticisi olarak yetkim dahilinde;

Bu idarede, faaliyetlerin mali yönetim ve kontrol mevzuatı ile diğer mevzuata uygun olarak yürütüldüğünü, kamu kaynaklarının etkili, ekonomik ve verimli bir şekilde kullanılmasını temin etmek üzere iç kontrol süreçlerinin işletildiğini, izlendiğini ve gerekli tedbirlerin alınması için düşünce ve önerilerimin zamanında üst yöneticiye raporlandığını beyan ederim.

İdaremizin 2017 yılı Faaliyet Raporunun "III/A- Mali Bilgiler" bölümünde yer alan bilgilerin güvenilir, tam ve doğru olduğunu teyit ederim.

Trabzon  
Şubat 2018



İsmail ÇOM  
Strateji Geliştirme Daire Başkanı